昭和61年11月21日発行(毎月2回第1・第3金曜日発行)第2巻第18号(通巻23号)ファミリーコンピュータ・ファミコン・ファミリーベーシックは任天堂の商標です。

ファミリーコンピュータ Magazine

290 YEN

銀河伝承ヒント集

超ウルトラ技50+1 クイズ付

超新作先取り大作戦
ドラゴンクエストII/魔鐘
もえろツインビー/アテナほか

スーパースターフォース
全7面の秘密

マッピーランド

長靴をはいた猫

アイギーナの予言

アディアンの杖

タイガーヘリ

ドラゴンボール 神龍の謎

ミシシッピー殺人事件/怒/プロレス

1986 NO.18 11月21日号

ファミリーコンピュータ Magazine
1986 NO.18 11月21日号
昭和61年11月21日発行
第2巻第18号(通巻23号)
発行人 栃窪宏男
編集人 佐瀬伸治
発行所 徳間書店
〒105 東京都港区新橋4-10-1
編集部問い合わせ電話 ☎03(459)1700代
定価290円

任天堂株式会社
本社
〒605 京都市東山区福稲上高松町60番地
(075)541-6113
東京支店 (03)254-1781
大阪支店 (06)245-4155
名古屋営業所 (052)571-2506
札幌営業所 (011)621-0513
岡山営業所 (0862)52-1821

FMC-PRO 片面ソフト
希望小売価格 2,500円
10月21日発売

雑誌 27713—11/21

© by Tokumasyoten 1986 印刷 凸版印刷 Printed in Japan

昭和61年11月21日発行(毎月2回第1・第3金曜日発行)第2巻第18号(通巻23号)ファミリーコンピュータ・ファミコン・ファミリーベーシックは任天堂の商標です。

ファミリーコンピュータ Magazine

290 YEN

銀河伝承ヒント集

超ウルトラ技50+1 クイズ付

超新作先取り大作戦
ドラゴンクエストII/魔鐘
もえろツインビー/アテナほか

スーパースターフォース
全7面の秘密

マッピーランド
長靴をはいた猫
アイギーナの予言
アディアンの杖
タイガーヘリ

ドラゴンボール 神龍の謎

ミシシッピー殺人事件/怒/プロレス

11月21日号
1986 NO.18

朝、7:00。目覚し時計が鳴り、
ジェミーちゃんがお目覚めだ。

ジェミーちゃんは、ミルクをごっくん。
トラ猫も欲しいニャー。

起きたらちゃんと顔を洗って、
しっかり歯みがき、ゴシゴシゴシ。

今日は、みんなにすごいことを教えよう。
実は、僕の持っているファミコンの中には、人が住んでいるんだ。
アップルタウンっていう街があって、10歳位の女の子がトラ猫と一緒に暮らしている。
すごいだろう！
その子はジェミーちゃんっていう、お茶目な女の子。
パパとママは旅行中。大きな家に1人で住んでいるんだって。
今日はその生活ぶりをちょっと君に教えよう。

DISK SYSTEM
ファミリーコンピュータ ディスク システム

アップルタウン物語

Little Computer People

天気もいいし、お絵かきしようね。
ドラ猫が私のモデル。
「うまくかいてくれニャー。」

キッチンでお料理をはじめたジェミーちゃん。
今日は、目玉焼きにしよう。
あっ、手がすべった。

DOG
Disk Original Group

ゲーム内容に関する御質問は、往復ハガキにてお問い合わせください。
ユーザー・サポート　TEL. 03-545-3519
（月～金　AM9:30～12:00　PM1:00～6:00）

SQUARE
スクウェア　〒104 中央区銀座3丁目11-13
TEL. 03-545-3519

ファミリーコンピュータ・ファミコン は任天堂の商標です。
この商品は、ACTIVISION社の許諾を受けて開発したものです。

ソット……見えてくる！

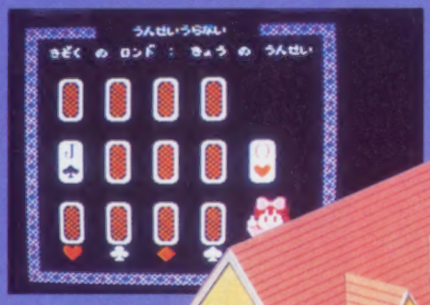

ソット……聞こえてくる！

おお！この面白さ！

「こんにちは、ジェミーちゃん。元気かい？」
今日は、とっても機嫌が良さそうだね。

NO.18
1986年11月21日号

読者のみなさまのお問い合わせの時間は、休日をのぞく月曜から金曜の4時から6時のあいだのみ**03-459-1700**で受け付けています。なお、その時間以外は留守番電話になっています。質問内容は雑誌に書いていることのみで、ゲームの解答法やヒントについては全くお答えしておりません。

2大新作ゲームを徹底解剖！

67 **銀河伝承 ヒント集**

44 **スーパースターフォース** 全7面の秘密を公開

72 ●キミもゲーム制作スタッフに！
少年ゲームクリエイター大募集！

55 ♥第5話／めざせ日本一！ まんが みなづき由宇
あこがれてエンジェル！

78 ●ゲームのポイントを図解で攻略！
図解正攻ゼミナール

75 ●バボと米丸でおなじみの
ハイスコアルーム

86 ●おめでとう！
当選者発表

120 ●このクイズがわかるかな？
なんたってファミコン！

122 ●アンケートに答えて得しよう！
ファミマガ読者プレゼント

124 ●ファミコン耳より情報満載
ファミマガJournal

126 **速報！ゲームベスト10**

138 **新作カレンダー**

ゲーム別さくいん

アイギーナの予言……37
悪魔城ドラキュラ……78, 102
アテナ……133
アディアンの杖……40
アトランチスの謎……114
アルカノイド……135
怒……22
ウルトラマン……133
ASO……117, 118
オセロ……100
きね子……134
キングコング2……134
キングスナイト……105, 112, 115, 116
銀河伝承……67
子猫物語……117
ザナック……135
水晶の龍……135
スーパースターフォース……44
スーパーゼビウス……80, 100, 104, 116
スクーン……115
スペースハンター……112, 114
戦場の狼……102, 104, 118
ソロモンの鍵……82
タイガーヘリ……42
チョップリフター……113
ディープダンジョン……137
テラクレスタ……106
ドラえもん……136
ドラゴンクエスト……108, 116
ドラゴンクエストII……128
ドラゴンボール……6
長靴をはいた猫……34
ナゾラーランド……136
バギー・ポッパー……100, 108
バナナ……109
バベルの塔……110
バレーボール……103
ピンボール……112
ファミリースタジアム……132
プロゴルファー猿……137
プロレス……26, 106
ヘラクレス……136
ホッターマンの地底探険……137
マイティボンジャック……81
魔鐘……130
マッピーランド……30
ミシシッピー殺人事件……16
六三四の剣……110, 117
メトロイド……79, 101, 106, 110, 118
メトロクロス……132
もえろツインビー……131
ワルキューレの冒険……83, 101, 114

●Publisher 栃窪宏男 ●Editor 佐藤伸治 ●Editor-in-Chief 山森尚 ●Editorial Staffs 小沢誠昭・木村仁・工藤陽子・今野文恵・坂井麗・高垣聡・中村洋司・日比典子・三浦昭彦・水沼広・湊博道・村田憲生・山本直人 ●Assistant Editors 相沢浩仁・荒田茂樹・市原禎代・岡芳郎・加藤千春子・斉藤隆文・桜井雅義・沢谷麗子・白戸知巳・諏訪由里子・竹内仁志・深貝幸司・前田浩二・関杉邦彦・守屋貴章 ●Editorial Coordinator 今野文恵 ●Contributor ファミコンあばれき会DONKEY／東邦出版 ●Proofreader 笠原紀彦 ●Staff Photographers 萩原修・浜野忠夫 ●General Coordinater 島宮美幸〈制作〉 ●Art Director 片野厚子 ●Editorial Designers 池田伊知郎・岩崎陽介・宇野健一・住田博幸 ●Cover Designer 保坂一彦 ●Cover Illustrator 佐々木けい子 ●Logotype Designer 小口誠 ●Character Designer 神田みき ●Finish Designer 株創文新社 ●Printer 凸版印刷株式会社

ファミリーコンピュータ・ファミコン・ファミリーベーシックは任天堂の商標です。
©徳間書店 1986 本誌掲載の写真、イラスト、プログラムおよび記事の無断転載を禁じます。

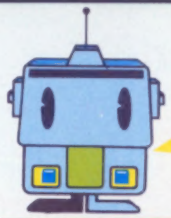

もくじ〜!

ファミリーコンピュータ Magazine

イッキに9本 新作特集!!

6 ●人気マンガがついにゲーム化!
ドラゴンボール 神龍の謎

16 ●豪華客船で起きた事件の真犯人を捜せ
ミシシッピー殺人事件

22 ●機銃を撃ち鳴らせ!
怒 IKARI

26 ●熱血! 格闘技決定版
プロレス

30 ●恋人のために、マッピーがんばる!
マッピーランド

34 ●猫のペロくんが地球狭しと大冒険!
長靴をはいた猫
世界一周80日大冒険

37 ●伝説の星のかけらを集め、地球を救え
アイギーナの予言
バルバルークの伝説より

40 ●ルシアン君が魔法の杖で大活躍
アディアンの杖

42 ●最新鋭ヘリコプターの攻撃開始!
タイガーヘリ

99

超ウルトラ技50 テクニック + ホンモノ 1 ウンスク

〈スーパーゼビウス〉トンネルを抜けると、そこは雪国ではなくてバグ面だった／ファントムを撃墜するとは、なんて恩知らずな技なのだ!! 〈悪魔城ドラキュラ〉シモンはずっと透明人間になったままなのだろうか／頭なしのホワイトドラゴンが出て来たぞ ほか

128
超新作ゲーム先取り大作戦

ドラゴンクエストII／魔鐘／もえろツインビー／ファミリースタジアム／メトロクロス／アテナ／ウルトラマン／きね子／キングコング2／水晶の龍／アルカノイド／ザナック／ナゾラーランド／ドラえもん／ヘラクレス／ホッターマンの地底探険／ディープダンジョン／プロゴルファー猿

悟空が大あばれだ!

ヤリ男(槍玉)

ヤムチャ

ウーロン

リトルベア(小熊)

ハンマーマン(槌男)

ミドルベア(中熊)

みんな待ってたこのゲーム徹底大紹介!

ドラゴンボール

DRAGON BALL

1Mビット+1Mビット

神龍の謎

11月27日発売予定 バンダイ 5300円

イラスト/ED社

7つの「龍球（ドラゴンボール）」を集めに孫（そん）あつ

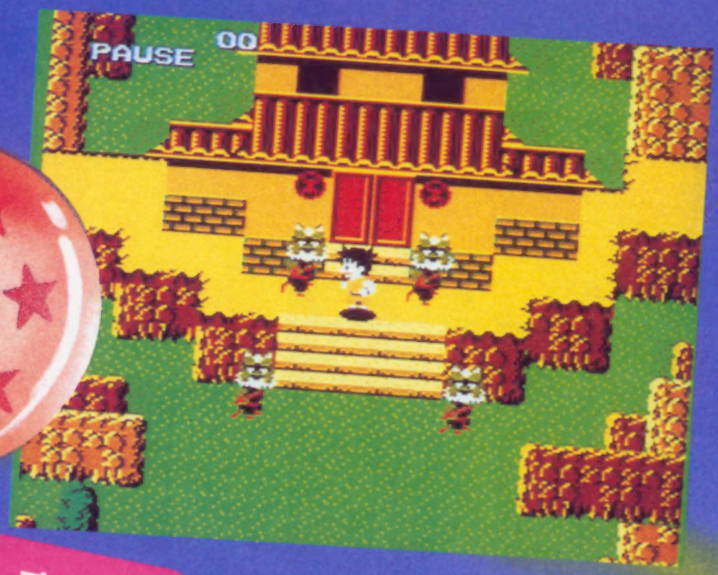

人参化（にんじんか）

ブーアル

如意棒片手に大あばれの孫悟空がいよいよ登場なのだ！
アニメにまんがに大人気！ まだかまだかのこのゲーム、
イッキにドドン!! と10ページにわたって大紹介するゾ！
おなじみのキャラたちがドンドン登場、思わずニコッ!!

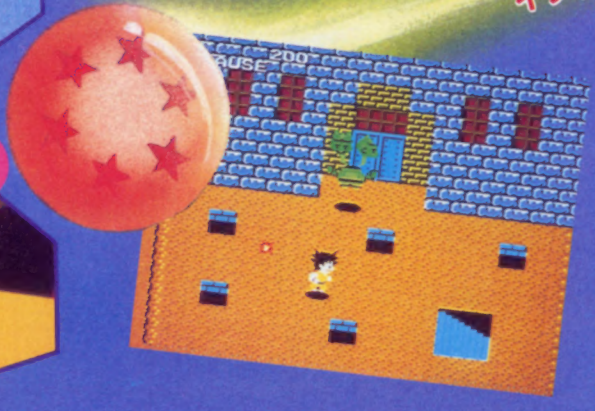

チチ

ウサギ団員（だんいん）

中に星の入った不思議な球、それがドラゴンボール。一星球から七星球まで7つあるこの球を全部集め、呪文をとなえると、龍球が現れ、なんでも望みをかなえてくれるというのだ。

その球の1つを物置で見つけたのが〝ブルマ〟という女の子。球を探すためのレーダーを作り、西へ東へと旅している途中で出会ったのが〝孫悟空〟。悟空の持つ四星球が欲しいブルマは、悟空を引き連れ再び球さがしに旅立つが…。

©バードスタジオ／集英社／フジテレビ／東映動画

第1エリア 亀仙人との出会い

さあいよいよ悟空の冒険のスタートだ。山奥から、ブルマとともに、ドラゴンボールを集めにいこう！ でも、山の中には熊がウヨウヨ……。

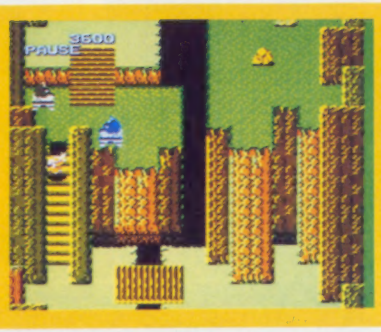

ブルマといっしょにドラゴンボール探しに出かける悟空。でも…

熊たちと戦いまずは腕ならしだ

熊とはいっても悟空の力にはかなわないゾ。パシッ！とパンチを1発おみまいして、やっつけちゃおう。だけど敵も反撃してくる。うまく攻撃をかわすことも大事だネ。

パンチしてやっつけた敵はトビュンと飛ぶぞ

敵・その1 リトルベア(小熊)

体あたりで攻撃してくるゾ。パンチ1発でカルーく倒せちゃうので、やっつけるタイミングさえあえばカンタン！

第1エリア 大見取り図 其の一

山の中の丸木橋を渡ったり、急斜面につくられた階段を登ったりしながら、右上の扉へと進んでいくのだ。扉の前の熊は剣を持っていて強いゾ。とちゅうでブルマがさらわれちゃうから、亀仙人のところへ行きつつ、ブルマも助けなきゃ！

ここからスタート

第1エリア 大見取り図 其之二

其之一から

山道を抜けて森の中に来た悟空。道をふさいでいる大岩があるけど、実はこれが亀仙人のところに住む亀なのだ。この亀を助けて、右端までたどり着くとクリア！ 亀仙人が、亀を助けたお礼にとドラゴンボールと筋斗雲をくれるゾ。

第2エリアへ

ホイポイカプセルでボーナス&パワー!!

敵をやっつけると、たまにホイポイカプセルを落としていくことがあるんだ。このカプセルを取ると、BOMと爆発して、中からいろんなボーナスアイテムが出てくるゾ。敵から受けたダメージを回復したり、悟空がパワーアップしたりもできるよ。

○これが触れると爆発するホイポイカプセル。小さいから見逃さないでね。

これがホイポイカプセルの中身だ!!

お肉
悟空の体力が少し回復。体力がはじめ100で、時間が過ぎたり、敵からの攻撃を受けると減っていくのだ。

ケーキ
悟空の体力が100も増える。つまりこれを取れば、エネルギーがほぼ満タンになっちゃうっていうわけ。ぜひ取ろう！

パンツ
これを取ると、しばらくの間悟空の動く速さが速くなるんだ。速くなっているときの悟空の足がオモシロいゾ。

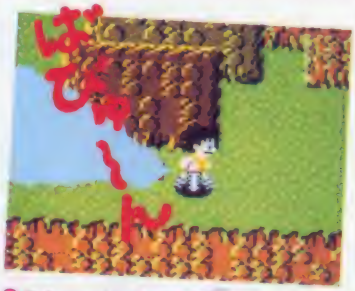

○こんなふうにとっても速いのだゾォ!?

?ボール
ボーナス得点がもらえるアイテムだ。出てくる得点はイロイロあって決まっていないとにかく取ってみよう！

如意棒
パンチのかわりに、如意棒を使って敵を攻撃できるようになるゾ。攻撃範囲も少し広くなって便利なのだ。

○ちゃんと悟空が如意棒を持ったキャラに変わるからタノシイのだ

亀のこうら
これを取ると1コにつき3回、かめはめ波が使えるのだ。かめはめ波は、遠くの場所から岩や木などの障害物も越えて、敵を攻撃できちゃうゾ。

ミドルベアを倒して門を開けろ!!

第1エリア其之一の門の前には、ちょこっと強めのミドルベアが待っているゾ。こいつらは、悟空に向かって剣を振りまわしながら近づいてくるから注意が必要だ。

だからといって避けて通っていてはダメだ。この門の前のミドルベアを倒さないと、そこから先へ進むことができないのだ。

扉の中に入ると、悟空やブルマなどが登場して、ちょっと違った画面が楽しめちゃう。そして次の画面へ進めるゾ。

やっつけるとホラ、門が開いて中に入れるようになる

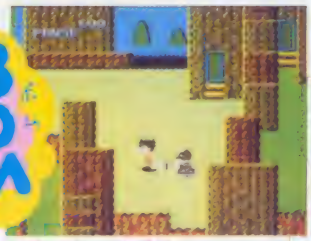

○門の前での一騎打ち！ えいっ！ やあっ！ このやろぉおこったゾ!!!

○こっちの門の前はミドルベアだらけだゾ

敵・その❷ ミドルベア(中腹)

門番のように立ちはだかって 剣をふりかざし、悟空を攻撃。パンチ1発では倒すことができないゾ

プテラノドンの爆弾攻撃だあ!!

山の中をさらに進んでいくと、プテラノドンが爆弾を投げて攻撃してくる。こんなふうに前後左右だけでなく、上からも立体的な攻撃がドンドンしかけられてくるゾ。それに対抗するには……?

○ヤッタ、如意棒が出たゾ。取ってパワーアップして攻撃だいっ！

敵・その❸ プテラノドン

上空から悟空めがけて爆弾を投下してくるのだ！ 横にまわりこんで、すばやくやっつけてしまおう

如意棒炸裂!! 悟空のスーパーパワー

お待ちかねの如意棒の登場だ。そろそろパンチだけではつらくなってきた悟空の戦いぶりが、これでイッキに有利になるゾ。如意棒は、パンチより少し攻撃範囲が広いうえ、攻撃力も強いんだ。ミドルベアなど体力がやや多い敵も、如意棒を使えば、ラクラク倒せちゃうゾ。

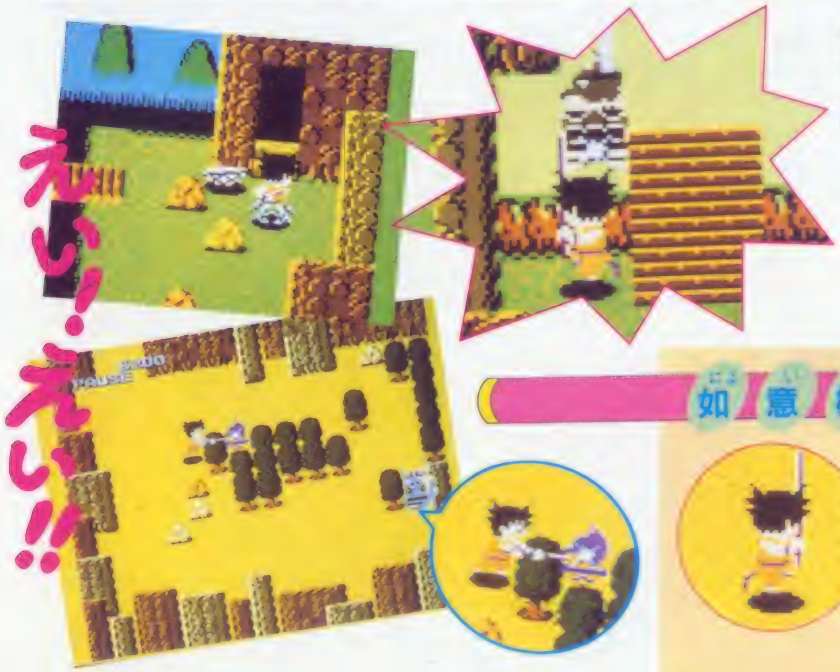

如意棒

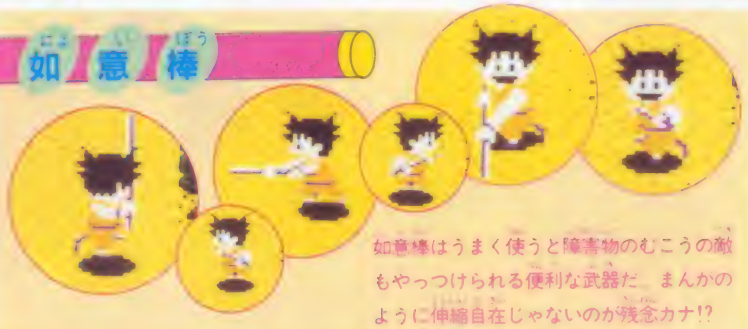

如意棒はうまく使うと障害物のむこうの敵もやっつけられる便利な武器だ。まんかのように伸縮自在じゃないのが残念カナ!?

かめはめ波をぶっぱなせ!!

そして如意棒とともに悟空の必殺技が〝かめはめ波〟だ。ホイポイカプセルから出る亀のこうらを取ると使える。この技は、Ⓑボタンを押してまず構え、Ⓐボタンで発射するんだ。その威力はすごくて、遠くの敵にでもダメージを与えることができるゾ。だけどこのかめはめ波にも、ちょっと弱点があるんだ。それは発射するときに、全身の力を1度にためなくてはいけないから、時間がかかっちゃうということ。つまり連続発射ができないので、接近戦などではパンチや如意棒のほうが戦いやすいというわけだ。プテラノドンなんかに命中すると、キーモチいいゾ!!

大分解写真

これが悟空がかめはめ波を出す瞬間だ。ポーズがとってもカワイイ

●かめはめ波は一撃までに時間がかかるから、つっこんでくる敵には不利だ

かめはめ波

亀仙人直伝のかめはめ波。まだまだ修行不足の悟空では、威力はチト弱めだ

ヤリ男と対決!! クリアを目指せ

第1エリアの其之二では、いよいよ亀を助けて亀仙人の元へ連れていかなくちゃならない。でもその前には、ヤリを持ったヤリ男が待ちかまえているゾ。熊たちを倒した要領で倒せば、だいたい大丈夫だろうけれど、あまり接近しすぎないように注意しよう。前もってかめはめ波で攻撃してダメージを与えておくのもいいゾ。

そして見事に亀を連れて、亀仙人の元までたどり着くと、亀仙人が現れて、ドラゴンボールと筋斗雲をくれるんだ。これで第1エリアは終了だよ。

●こんなふうに木をはさんでかめはめ波だ!

●ヤリ男はタテ方向にスルドイ。これじゃダメだゾ!

●このヤリ男のうしろの大きな岩。あれが実は亀だ。ヤリ男を倒して救おう

おまけ

●エリアのあちこちに隠れ洞窟もある

敵・その4 ヤリ男(槍玉)

ヤリをビシッとついて悟空を狙う。ヤリは如意棒のように遠くに届くので注意!

注意! 画面左上に注目しよう

画面の左上には、スコアのほかに、悟空の体力とかめはめ波の使える回数が表示されているよ。これに注意しておかないと、体力が0になりそうなのに気づかないで〝あれっ!?〟なんてことになっちゃうから注意してネ。

また、この表示は左のようにゲーム中に切りかわって表示されているんだヨ!

第2エリア ウーロンあらわる

ウーロン

○これがウーロンだ。本当はこんなタヌのブタ。逃げ足が早いゾ！

フルマのドラゴンレーダーをたよりに、ドラゴンボールがあるらしい村にやってきた悟空とブルマ。ところがなにか様子がおかしいゾ。人は住んでいるらしいのに、村はひっそりと静まりかえっている。いったいどうして!? 悟空とブルマは?の洪水……。

村人たちの願いをかなえよう!!

歩いていくと道をふさぐように建っている家が1軒。中に入った悟空たちに村人が話すには、この村に現れては、女のコたちを連れ去っていくウーロンを退治して欲しいということだ。退治してくれたお礼の品はドラゴンボール。悟空はウーロンの館へと、飛び出したのだ。とはいったもののサテ?

○まずはこの家に入ってみることが大切だ

敵・その5

ファイヤージャンプ

○ピョンピョン飛びはねながら火の玉を出してくる怪物だョ

家の中にだって入れるゾ

村のあちこちにある家の中にも入れるゾ。中に入ると、アレレ!? この変な人たちはいったい何なんだ?

家の中に入ると？コータが描いてある人が4人――？

敵・その6

爆弾投げリトルベア

爆弾を投げて悟空を攻撃してくる。爆風に巻きこまれてもダメージを受けるから注意！

スタート

第2エリア 大見取り図 其之一

その其之二へ

その其之一から

第2エリア 大見取り図 其之二

ウーロンの館

其之一のはじめの家は、絶対に入らなくてはいけないソ。そこに入ると村人が、悟空にウーロンの話をしてくれるんだ。

村の中にはファイヤージャンプやハンマーマン、爆弾投げをしてくる敵などがウロウロしてるから気をつけようネ！ エリアのゴールはウーロンの館。ここでウーロンと悟空の一騎打ちの画面へと展開していくぞ!!

ポコポコ殴るヨ ハンマーマン!!

村の中を走りまわっているハンマーマン。こいつはウーロンが雇ったボディーガードなのだ。動きが速くて危険そうだけれど、よく見るとそのパターンは決まっているソ。

敵・その❼

ハンマーマン(頭男)

あっちにウロウロこっちにウロウロしながらハンマーをブンブンふりまわすのだ

近づいて攻撃するときはタイミングをよく見ないと、やられるのだ

目指すはウーロンの館だ!!

このエリアの最終目的地はウーロンの館。でもその他にも、やったほうがいいんじゃない？っていうコトがたくさんあるぞ。村人たちに話を聞いてみたりするために、あちこちの家に入ってみるのがいいかもネ。

●まん中に池があるとこをみると村の大広場にあたるところカナ？

村人たち

●こんなにカワイイ女のコも、村の中にはいるんだ。ワーイ

●おばあさん。そんなヒョーキンな顔していったいどうしたの

そうそう。ウーロンは変身の名人だから、ひょっとするとトンデもないところに、ひそんでいるかも知れないソ。よ～く探してみよう!!

●●家の中にはワナなんかがあることも

第3エリア 砂漠の盗賊 ヤムチャ

第3エリアの舞台は砂漠。ここでドラゴンボールを奪おうと、ヤムチャ＋プーアルの盗賊に襲われてしまったからサア大変だ！

おまけに巻き起こったたつまきが、悟空たちの持ってたドラゴンボールをどこかへふっとばしてしまったソ。

新手のボコスカ熊はこん棒をふりあげてボコボコ殴ってくるのだ。

ヤムチャは自動小銃で、ここぞと狙ってくるし、プーアルはプテラノドンのように爆弾を投げてくる。この2人は空中を飛んでいて、ほうっておくとどこまでも悟空につい てくるのダ!!

また、ところどころに置いてあるカプトボールは、悟空が近づくと〝BOM〟と爆発する時限爆弾。爆風に巻きこまれるとダメージを受けちゃうから、フェイントをかけて、うまーくかわしちゃわなきゃいけないソ。

○ヤムチャの子分で、フワフワと空を飛んでくるのだ

○エアスクーターに乗って悟空を狙う。動きが早く、かなりの強敵だぞ

○うわっ！ 3匹にとりかこまれてしまった。負けるな悟空！ ガンバレッ

○ガイコツだらけで、気味のわるいトコロだなあ。カプトボールもいっぱい

○4方向に飛び散るので気をつけろ

○砂漠のアチコチに仕掛けられている。爆発すると…

○ブンブンふり回すこん棒は痛そう。動きは割と鈍い

○ドラゴンボールをふっ飛ばすニクイキャラクタだ！

○これがヤムチャの隠れ家だやいっ！ ヤムチャ出てこい

第4エリア フライパン山の牛魔王

さて、このエリアの舞台はフライパン山だ。ここには悟空の育ての親の〝孫悟飯〟の友達の牛魔王の城があるんだ。

ところがいつのまにやらフライパンは火がボウボウの炎の山になっちゃった。この火を消すためには亀仙人の力を借りなくてはならないソ。

このエリアはトンドンと縦にスクロールしていって、ホントに山を登っている気分。城まで亀仙人を連れていって、山の火を消してあげようネ。

○頭にあるのをボーンと投げて攻撃してくる女のコだ

○アチチチチ！ ファイヤーがウロウロと追っかけてくるゾォ

○うわっ、チチのアイスラッガー攻撃だ。これは逃げなきゃアブナイかナ？

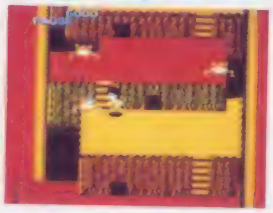

○フライパン山の道に引火した火。行く手をさえぎる

○目がないためにひたすら走りまわっているヤツだヨ

DRAGON BALL ドラゴンボール 神龍の謎

第5エリア ウサギ団との戦い

町を荒らすウサギ団。ドラゴンボールを狙うこいつらを退治するのがエリアの目的。うまくつかまえて、ロケットで月に送っちゃうのだ。

敵・その16 闇のコウモリ

○他のエリアでも出現。どこにいるかは秘密♡

敵・その17 ウサギ団員・衛兵

○手に持ったピストルで攻撃してくるのだ！

敵・その18 ウサギ団員

○ビョコビョコはねながら近づいてくる手下

敵・その19 人参化

○ボス。こいつに触わると人参にされちゃう

○ここがウサギ団のアジトだ。うまく人参化をやっつけよう

第6エリア ピラフ大王の野望

ついにボールもあと1つ！ところがその最後の1つを悪～いピラフ大王が持っていた。しかも悟空たちの持っていた6つも、大王の手下に盗まれちゃったのだ。

ワナだらけの城をうまくぬけて、ピラフの野望を砕け！

橋の上をトットコトットコ。緊張な道だなあ

○ワナに迷路と、ピラフ城はイロンな仕掛けでいっぱいなんだ

よお――し！ かーめ…は…め…ぶぁーっ!!

敵・その20 怪獣ギドラ

○ピラフ城の門の前に立ちはだかる怪獣だぞ

敵・その21 ソバ

○ピラフの手下。ナイフを投げて攻撃するヨ

敵・その22 バトルスーツ

○バトルスーツに乗っているので強いのだ！

第7エリア カンフー大会！

このエリアはボーナスステージ。次々に待ちかまえる大会の強敵たちを倒して優勝しよう！ 優勝するとお寺の中に、ステキな何かが待っているのだ。

敵・その23 流浪そうりょ

○第1回戦の敵。パンチで攻撃してくるヤツ

敵・その24 赤帯そうりょ

○第2回戦の敵。棒をつかって突いてくるゾ

敵・その25 赤帯ウルフ団

○第3回戦の敵。なかなかの使い手、要注意

敵・その26 赤帯ウルフ団

○第4回戦の敵。コイツを倒すのはムズイ!!

第2章だってあるゾ!!

おっと、このゲームはこれで終わりじゃない。まんがそのまま第1章が終わったあとは、ナント完全オリジナルの第2章が始まるのだ。再び飛び散ったドラゴンボールを求めての大冒険、キミは見事にクリアできるだろうカナ!?

○ウルフ団は手強いゾ。さすがの悟空もタジタジなのだ。ガンバレ

○うしろを向いているスキに、パンチを1発おみまいしちゃえ

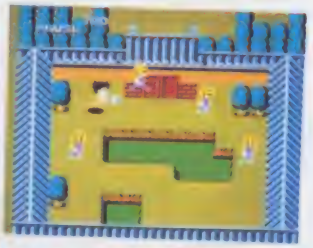

○こいつらをみんな倒さなきゃ、次に進む門は開いてくれないんだ

優雅な航行の中で殺人事件発生！

セントルイスからニューオリンスへ向けて、優雅な船旅を続けている、船尾外輪船、〝デルタプリンセス号〟。

初夏のうららかな日差しの中、ミシシッピー河をゆるやかに南下して行く船上で、殺人事件が起きるなんて誰が想像できただろう。

セントルイス港を離れて12時間後、被害者の身辺に一体何が起こったのだろうか？それとも、乗船前から綿密に企てられた計画的犯行なのか。

奇数と偶数で分けられた客室は、24部屋。最上部の船舵室と、最下部の機械室と船員の部屋を合わせて全27部屋。

この中には、名探偵として名高いチャールズ・フォックスワース卿と、助手のワトソンが泊まっている部屋もある。

●これが被害者です。中国人風ですがアメリカ人です

そこで、名探偵と助手の登場!!

この船に乗り合わせていた名探偵チャールズ・フォックスワース卿と助手のワトソン。

チャールズ卿の大胆さと、ワトソンの細心のサポートは、抜群のコンビネーションだ。

チャールズ・フォックスワース卿

●さすが、名探偵らしいヒゲと帽子が渋く決まってる

ワトソン

●チャールズ卿の後をチョコチョコと、愛敬のあるヒト

リバーボートはミステリーの渦に巻き込まれた

MURDER on the MISSISSIPPI

ピー殺人事件

さつじんじけん

男女7人、犯人はこの中に……

豪華な船旅だけあって、乗客も上流階級の人々のようだが、それだけにひと癖もふたクセもありそうな気もする。船長と船員だって疑わずにはいられない。

捜査を進めていくうえで、一人ひとりの身上書を作り、被害者との関わりや、乗船の目的などを知ることも大切だ。

年齢も性別も様々な7人の男女。職業も異なってはいるが、大きな共通点がひとつだけある。それは、ニューオリンズへ向かっていること。そして犯人はこの中にいるのだ。

ウイリアム

ボランティア活動を精力的に行っているが、果たしてその実体は？

ティジー

ニューオリンズのおばに会うために乗船。だが、妙なウワサも。

ヘレン

資産家の未亡人にして、実業家。意外とおしゃべりな面もある。

カーター

一見、厳格な感じさえする判事。人によって評判はまちまちだ。

ヘンリー

真面目に働く船員だが暗い影がつきまとう。出生に秘密がある。

テーラー

女優のような華やかさを持つ女性。男性の関心もひときわ集まる。

ネルソン

この船の船長。寝食も、主に最上階の船舵室で行っている。

アメリカのパソコンゲームが、ファミコン版になって登場！ 静止画面と会話コマンドだけのアドベンチャーゲームと比べて、主人公の捜査が、容疑者を連れて歩いたりするRP的要素が濃くなった。これで、キミの推理もますます冴えること間違いなしだねっ!?

発売中

ジャレコ

5200円

1Mビット＋256Kビット

イラスト ED社

ミシシッ

© 1986 Activision Inc. CODE FOR Nintendo FAMILY COMPUTER

死体がなけりゃ事件は始まらない

さて、殺人事件が起きたことも、船に乗っている人達の紹介も終わったけれど、いきなり聞き込みに行ったところで、誰も何も答えてくれない。そう、事件のことを知っているのは、死体を発見したチャールズ卿とワトソンだけなのだ。もちろん犯人は知っていても、ウッカリ口を滑らすような奴じゃない。乗客を現場に連れて行き反応を見よう。

奇数部屋には、チャールズ卿とワトソンが泊まっている3号室があり、その部屋からゲームは始まるのだ。

最下部の25号室は機械室。その隣の27号室は船員ヘンリーの部屋。この2つの部屋は反対側からも出入りができるのさ。

階段はひとつのつながりになってなくて、上から、右後方、真ん中、左前方と不規則だから、迷わないように注意しようね。

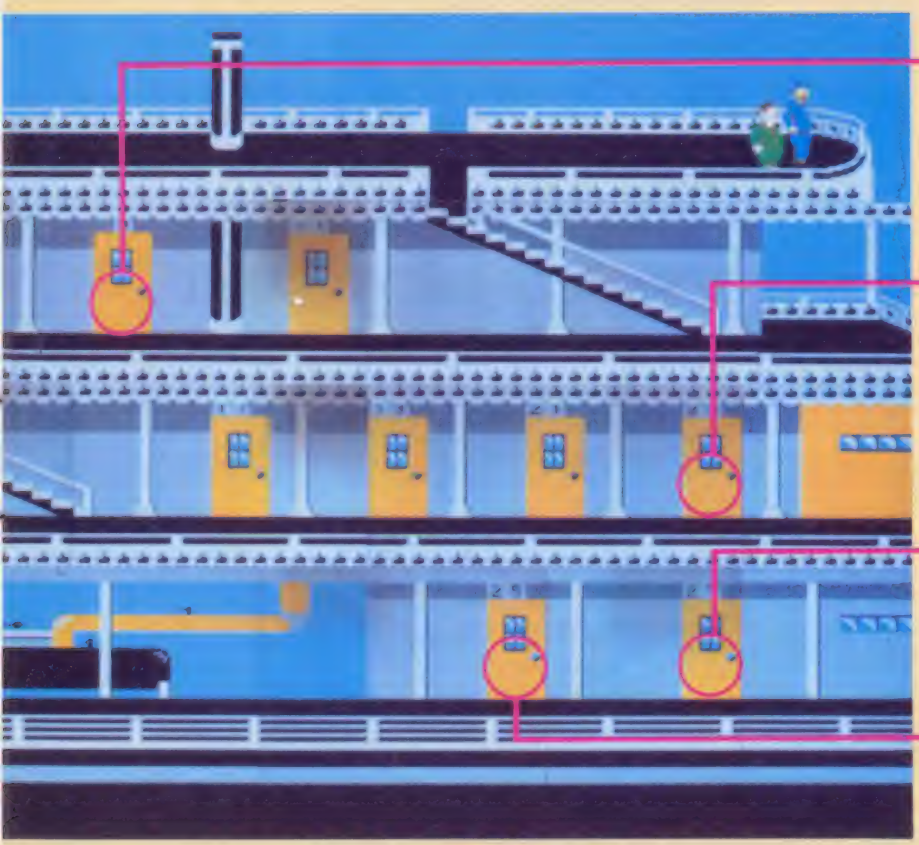

カーター執事の部屋。お酒をススメてくれたりするよ

未亡人、ヘレンさんの部屋。角部屋ってのは落ち着く

ヘンリーの部屋。船員なのに、お客さんより広い部屋

機械室。ガッタン、と、それらしい音がするのがいい

ミシシッピー殺人事件

聞き込みは探偵の基本なのだよ

とりあえず被害者の名前は判明した。〝ブラウン氏〟だ。現場に同行してくれたカーター氏が、被害者と面識があることも同時にわかった。もしかすると、他の乗客もブラウン氏について何か知っているかもしれない・・・。ん、まてよ、それよりも乗客どうしが意外にも顔見知りだという可能性もあるワケだ。では、情報を集めにまいろう。

奇数部屋と機械室へ案内しよう!

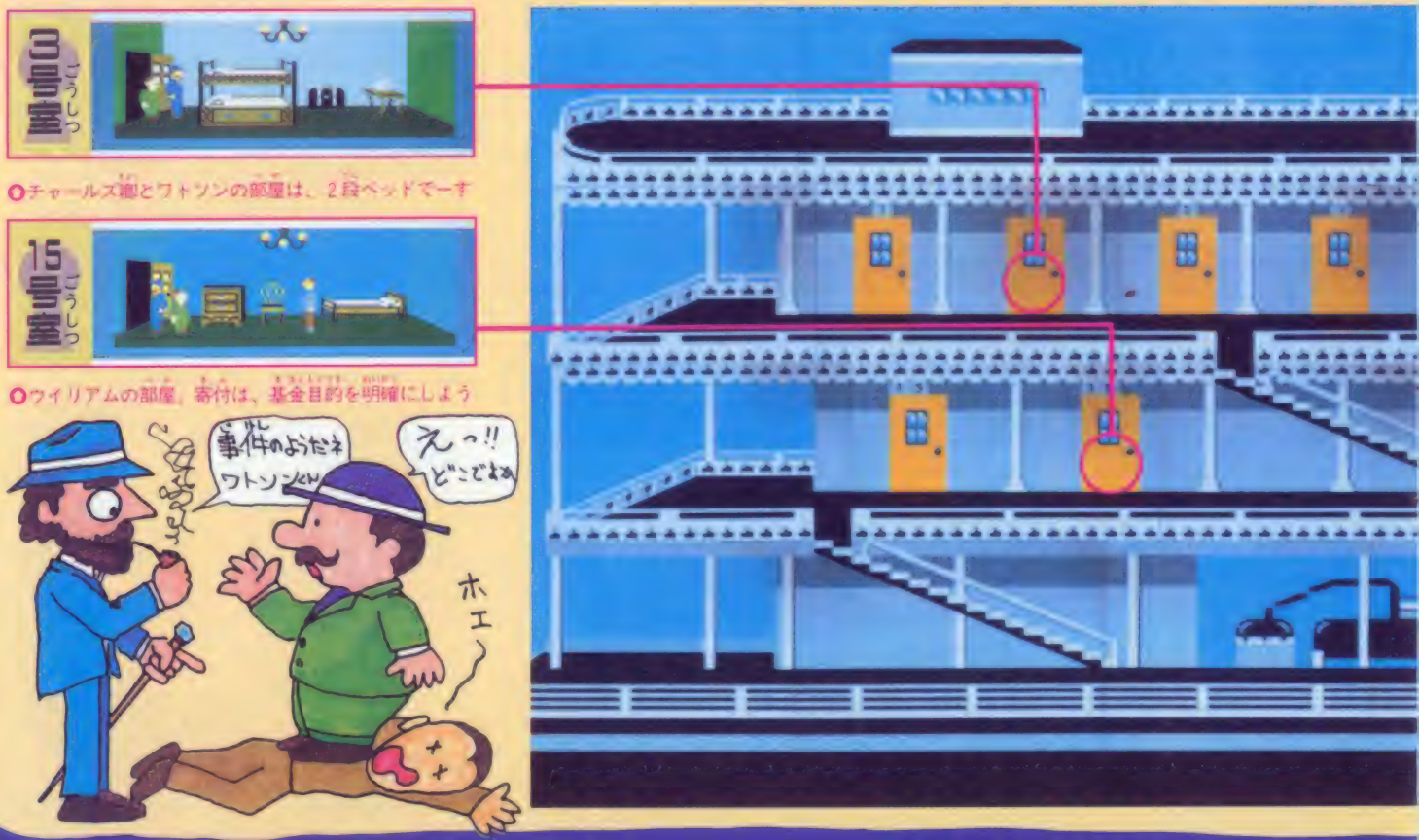

マップ構成　村山成幸

船内のあらゆる場所を探しまくれ

証言を集め終えたら、次は証拠品を探さなくてはね。殺人があったからには、凶器があるはず。ドレッサーや机はもちろん、部屋の外まで調べつくせ！

証拠品を見つけたら、チャールズ卿の部屋に持ち帰って、じっくり調べよう。「しょうこひんをしらべる」にすると、台と棚が現れる。調べ終わった後、持ち歩くこともできる。

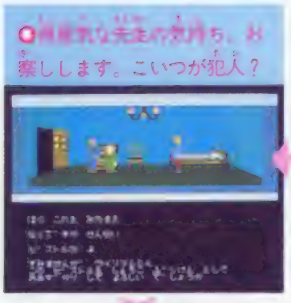

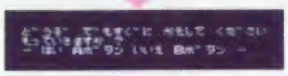

デッキをぐるっと回って偶数部屋へ。最上部にはネルソン船長の部屋がある。そのちょうど真下にあるのが、事件の起こったブラウン氏の部屋だ。

乗客のいない空部屋と、ベッドさえ置いてない、まるっきりの空室も紹介するけれど、これは偶数部屋に限らず、奇数部屋にもあるからね。最上部から階段を降りるときに注意しないと、偶数・奇数を間違うよ。

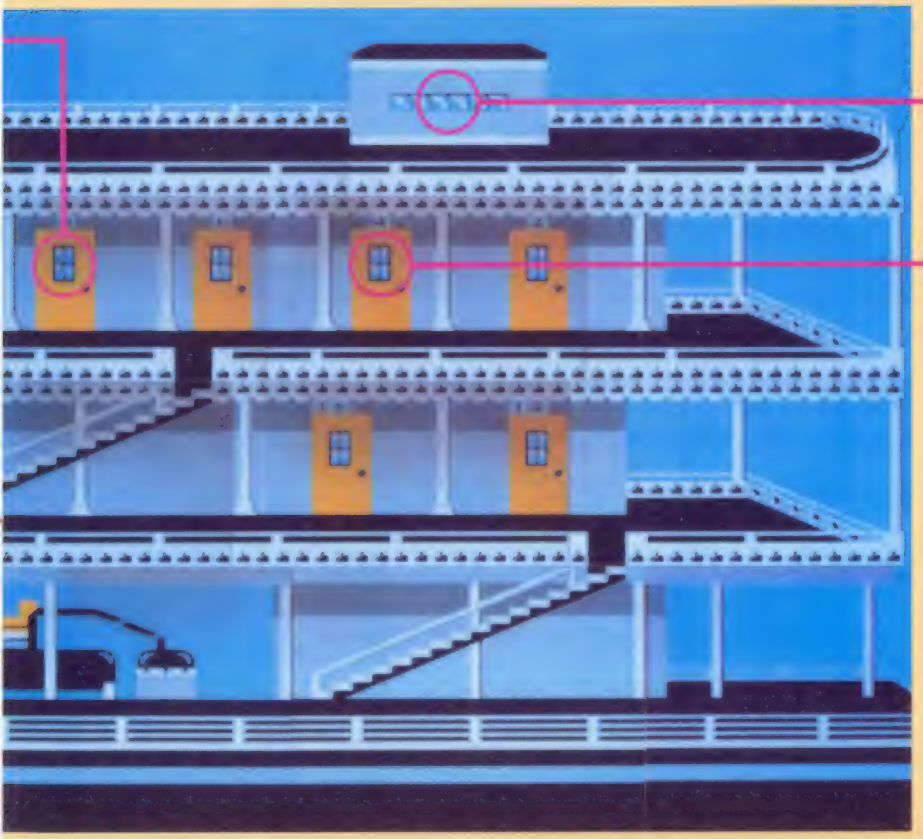

○ネルソン船長の部屋。ここで船を取っているワケです

○殺人現場＝被害者ブラウンさんの部屋。

ミシシッピー殺人事件

情報は多ければ、多いほどイイ

とっても怪しいピストルも発見したし持ち主もわかっている。ガ、しかし、ウィリアムの部屋で見つけたからって、彼のモノとは限らないワケだし、他の乗客も何か知っているかもしれないし・・・。

一旦は棚にしまった証拠品でも、持ち歩いて他の乗客に見せることができるんだ。そうすると、今までの証言の裏付けができるかもしれないよ。

Aボタンでメニューを選び、十字ボタンの上下でコマンドを選ぶ

ピストルがコルトと表示されてるってことは他にもピストルが!?

テーラーさんもそう思う？　普通はそう思うよなー、やっぱし

キミを待ち受ける罠！

基本的な捜査方法は、これまでに紹介した通りだ。ただし、同じ人に何度もしつこく聞いてると、忘れてたことを思い出してくれたり、探し出せなかったものを見つけられたりするかもしれない。

捜査の手が伸びるのを恐れた犯人が、罠を仕掛けた部屋もある。一度は引っかかるモノなら潔くハマッちゃおーね。では、幸運を祈る・・・。

あっ!?　チャールズ君が、首ちょんパ、かと思ったら、落とし穴

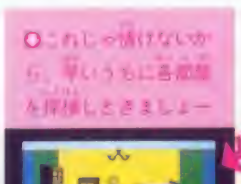

これじゃ捕まえないから、早いうちに容疑者を探偵しときましょー

偶数部屋と船長室も捜査

ディジーの部屋。ディジーは何も知らなそうだが……

テーラーさんの部屋。この部屋に入ると明るい音楽が

泊まり客のいない部屋。船内に何部屋かあるのだよ

この部屋は17号室からも入れる。抜け道的な存在だね

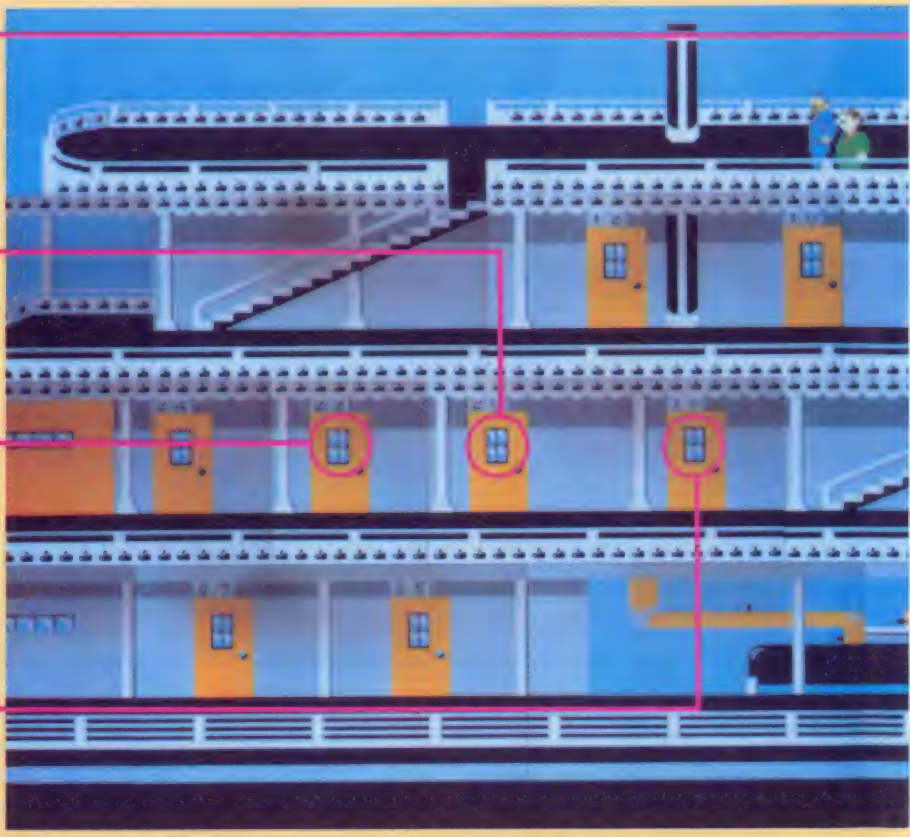

奴は敵か味方か!?
1Mビットの大戦闘だっ!!

ラルフ大佐

1台の戦車で、敵国の軍隊を全滅させたという伝説のスーパーソルジャー。特殊攻撃班。

クラーク少尉

今度の作戦に加わった新人。無表情で、鋼鉄のような男。情報工作班に所属していた。

ゲーセン版からの移植ゲームの中で、ひさびさに手ごたえがあるのがこの怒だ！　激戦の中を、どこまで生き残れるか!?

怒 IKARI

11月26日発売予定

ケイアミューズメントリース

5500円

1M+256K

怒！エキサイティングストーリー！

国連に1通の情報が入った。ある国で秘密結社が世界征服をたくらんでいるという！

しかし確実な情報はなく、困惑した国連首脳陣は、ラルフ大佐を隊長とした5人の特殊工作隊を、飛行機事故を装って侵入させることに決めた。

だが、侵入する前に飛行機は本当に爆発してしまった。

ジャングルにただ1人助かった大佐の前に、クラーク少尉が無傷で立っていた。「あの爆発の中で助かるとは……。まさか敵のスパイでは!?」

疑惑を持ちながらも、2人は敵兵と戦うしかないのだ。

●ジャングルに墜落してしまった。前から来る敵は全滅させることだけだ!!

友達といっしょにダブルアタックしよう!

●怒は2人同時に遊べるんだ。友達と協力でもしなけりゃ、敵の大軍の中を進むのは難しいゾ

●ラルフ大佐もクラーク少尉も優秀なコンバットだ。2人を見失わないよう、しっかり攻撃しよう

©SNK ELECTRONICS CORP.　イラスト／ED社

しつこい敵をやっつける2人の武器だ!!

ラルフ大佐とクラーク少尉のメインの武器は、腰だめにかまえた機銃と手投げ弾。どちらも装弾数に限りがあり、敵をやっつけたときに出てくる補給物資を拾わないと弾ギレしてしまうのであった。弾も手投げ弾も、最大99までストックできちゃうんだ。

補給物資には銃マーク、手投げ弾マーク、その2つを合わせたジェリカンマークの3タイプあるのだ。

きっと道中に現れるはずだ。

機銃

大佐と少尉の持つ銃は、8方向にむかって射撃できる。残弾数は、大佐が画面左上に、少尉は右上に表示されるから注目!

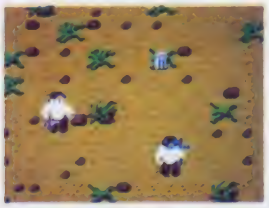

手投げ弾

機銃と同じく8方向に投げることが可能。某ゲームの1方向投げには多少泣かされましたからねー。補給しないとなくなる。

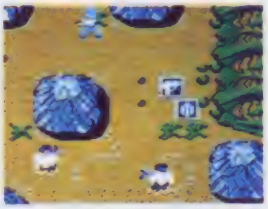

補給物資

2人の弾がなくなってしまう前に、これら補給物資を拾わなくてはならない! おもに、地上物を破壊すると現れるのだー。

心強い味方は戦車! ありがたく使おうネ

ぱっと見には、「おっ戦場の狼に似ているな!?」と思ったゲームフリーク達も少なからずいるであろう。しかし、決定的な違いはコレだ! 戦車に乗れる!! その戦車は敵兵の弾くらいじゃびくともしないのだ。また、敵と接触するだけでやられちゃう大佐と少尉も、これに乗れば、ぱったばったと踏みたおせてしまうのであった。これは快感!!

○見よ、この弾のてかさ。戦車に乗ると機銃に変わって大砲が撃てる

○もう敵兵なんか気にならないくらい、戦車に乗れば大抵のことは平気

○○○ヘリコプターも使い方によっては強力な味方だ

○スタート後、間もなく戦車が待っている。どちらにでも乗れる

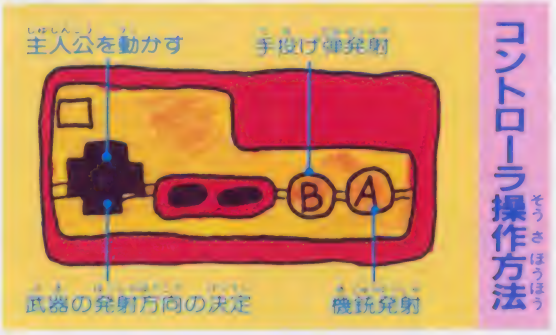

全4ステージのマップは、気が遠くなるほどの長さなのだ。多彩な地形が大佐と少尉を待ち受けているぜ!!

マップ構成／村山成幸

コイツら、ただものじゃあない！

怒の敵キャラクタのメンメンにはしっかりとした使命感がある。それは主人公を抹殺することだ!! 敵弾はしっかと主人公を狙い、重戦車の砲弾やバズーカ兵の誘導弾には、きっとキミも泣かせられるであろう！ そんな奴らの姿かたちを今ここでしっかり覚えて、怒の銃弾を浴びせるのだ!!

魔の秘密結社 怒 敵キャラ極秘ファイル

火炎兵
200Pts.

こいつから発射される火炎は銃弾の何倍もある。前に立たなきゃ平気。

バズーカ兵
200Pts.

敵ながらミゴトと思わせる攻撃をする。誘導バズーカ兵の弾は追いかけて来る。

ブルーアーミー青兵
100～200Pts.

どこにでも出てきては邪魔をする。やられると、両手をひろげて去って行く。

まっちょまん
1000Pts.

ステージ2の荒地に現れる。こんぼうが武器で、手投げ弾2発で倒せるという。

レッドアーミー赤兵
100Pts.

撃つとアイテムに化ける。青兵5に対し1くらいの割合で出現。

機動隊
1000Pts.

ステージ3に登場する。手投げ弾2発でないと倒せない難物キャラなのである。

岩面
200Pts.

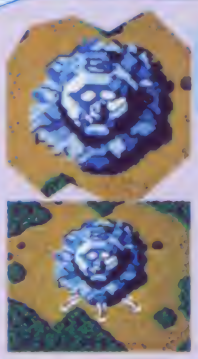

3方向に矢を吐く巨大な顔の岩。見つけたらすかさず手投げ弾で攻撃すべし。

戦車
800Pts.

ときには集団ででかい砲弾を撃ちまくる。動きが直線的でパターンがあり、やっつけるのは簡単だが、あまり近寄らない方がいい。

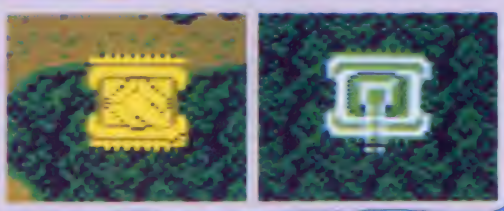

軍用車両
1000Pts.

手投げ弾1発で破壊できる無害なキャラクタ。しかし、触れるとやられてしまうので、ただただ邪魔だ。

ゲート
1000Pts.

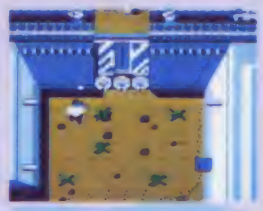

ステージの終わりじゃなくてもある。扉を手投げ弾で壊さないと先に進めないのだ。

クローン人間
200Pts.

なんと、ラルフ大佐そっくりの敵クローン人間！ やっつけると正体を現す。

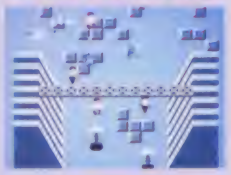

重戦車
1000Pts.

これは強い。手投げ弾な2発あてる前に何度も主人公はやられるのであった。

スナイパー

射程距離がめちゃんこ長い弾を発射する。こいつらのそばに寄るのはむずい。

地雷

踏むと大爆発をおこす。敵を巻き込むと効果的だ。

潜水兵
200Pts.

水中には潜水兵が。潜っている間はやっつけられない。

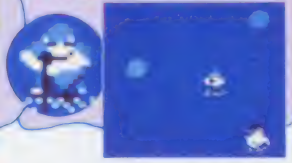

センサー

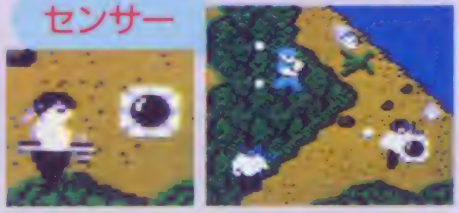

踏むとそこをめがけてミサイルが飛んで来る。

怒 TOP SECRET

スーパーアイテム & 隠れキャラリスト

かわいげのない敵キャラも、これでなかなか役に立つのだ。地上物を破壊したり、赤兵や緑兵をやっつけると隠れキャラが現れるのだ。隠れキャラはそれぞれだいたい決まった場所にあり、キミの到着を待っているぞ。

もちろんアイテムも出現するから、とりあえず取って進んで行くのが賢いやり方だ。

銃マーク 200Pts. 機銃の弾は撃っているとなくなってしまう。コレを取って補給しよう。	**S** 200Pts. 銃弾の弾のスピードがアップする！速いと連射もできるんだじぇい！	**SS** 200Pts. はっきり言って主人公の動きはトロい！ ならばこれで素早くなろう！
手投げ弾マーク 200Pts. 手投げ弾も投げっぱなしってわけにはいかない。セコセコ補給が必要。	**L** 200Pts. 銃弾の射程距離が長くなる。弾の射程の長い敵なんかに、有効なのだ。	**ハイオクガソリン** 200Pts. たのみの戦車の燃料ギレには、こいつを取って走行距離を伸ばそう。
ジェリカンマーク 200Pts. ジェリカンマークは一度に銃弾と手投げ弾を補給できる親切アイテム。	**F** 200Pts. 弾に貫通力がつく。戦車に乗っていれば、砲弾がミサイルに変わるよ。	**アーミーナイフ** 200Pts. 敵との接触で死ぬことが多いが、コレは体あたりして敵を倒せる。
ハートマーク 200Pts. やられても、一回だけは銃の連射能力などを保つことができるのダ。	**B** 200Pts. 手投げ弾の爆風の輪が大きくなり、一度にたくさんの敵を巻き込める。	**金塊** 5000Pts. 特定の場所に現れる高得点隠れキャラ。パワーアップには関係なし。
散弾マーク 200Pts. 機銃の弾が、3発扇状になって発射できるようになる。へへっ、便利！	**K** 200Pts. 画面内の敵が一瞬にして全滅する。ただし潜水中の兵士には無効よ♡	**アテナちゃん** ゲーセンに詳しい子は知ってるよネ。アテナちゃんがなぜかゲスト出演。

手投げ弾で壁をもぶち破ってしまえるのだ！

さすが1Mの大マップ。遠い遠い敵本陣までの間に、実にいろいろな地形が展開される！ ステージはジャングルからはじまって、岩面や沼面を越え、敵基地に突入する。

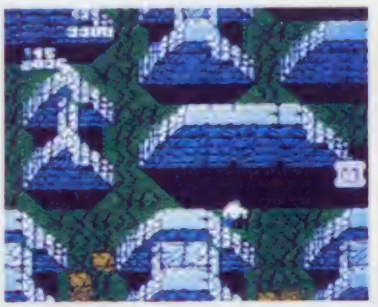

○これはほんの一例。足場が狭く敵の攻撃が激しい難所の一つだ

ゲート

○このゲートが2人を待ちうける。わりとよく出て来る。攻撃は極度に激しい

手投げ弾で道を開く！

○優秀なコンバットに不可能の文字はない。壁も破壊できる！

そびえ立つ鉄の扉！
この先に待ちうける者は!?
悪の元凶とは誰なのか!?
その答を出すのはキミだ！

得意技で勝負を決めろ！
手にアセにぎるプロレスゲーム、今登場

今や大人気のプロレスが、ディスクゲームで新登場。
キミの闘魂は、真っ赤に燃え上がるか？

発売中
2500円
任天堂
片面

プロレス

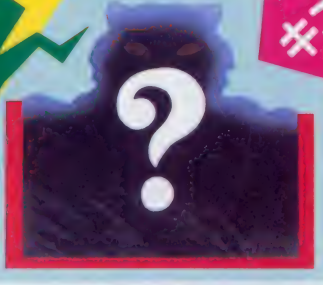

○格闘王を目指し長い戦いを勝ち抜こう

強敵を倒せ！目指すは世界最強プロレスラー

キミはFWAの選手。5分間1本勝負して、5人の敵を倒し、チャンピオンになり、FWFチャンピオン、グレートプーマとの、Wタイトルマッチを目指すのだ！　FWAの6選手から、1人を選んで戦い抜こう。

2人ゲームでは、無制限3本勝負がキミを待つ。2本を先取し、勝利を手にしよう。

基本ワザや、選手の得意ワザも用意され、動きもバツグンのゲームの登場だ！

○1人用か2人用、好きなレスラーもこの画面で選べるぞ。どれを選ぶか？

○小ワザで敵の動きを止めて、得意ワザでフィニッシュだ！

©Nintendo

まずは基本をマスターしよう

このワザ1つ1つが、格闘技王へのステップだ

プロレスの基本は、小ワザを効率よく仕掛け、相手の体力を奪い大ワザを出すタイミングを作るコトだ。

相手の体力が多いときに、パイルドライバーやブレーンバスターを仕掛けると、同じワザで逆にヤラレることがある。これを防ぐためにも、十分にパンチ、キックやバックドロップで、相手を弱らせておこう。

ローリングソバット

まずこのワザで相手を倒して体力を奪う。一番基本のワザだ。

パンチ

ソバットより出き目は悪い。相手に近寄らなければいけないのも不利だ。

ボディスラム

相手をマットにたたきつける。ロープ際なら、場外へたたきつけるぞ。

ハンマースルー

ラリアートにつなぐためのワザだ。場外では飛び技攻撃になるぞ。

ブレーンバスター

相手が怒っていないと、逆にヤラレる。ロープ際なら場外に投げられる。

パイルドライバー

相手が怒っていないと無理。どんな場所でも使えるワザだ！

バックドロップ

相手のバックをとって、後ろに投げる。組み合ったら普通無理。

ラリアート

相手をロープに振るか、自分で走ってもできる。スカすコトもできるぞ。

ジャンピングニーバット

なかなかよけられないワザだ。走ってもできる。場外でもできるぞ。

ブランチャー

場外で倒れている相手へ一直線。でもかわされるとダメージは大きいぞ。

フライングボディアタック

コーナーポスト上段から、相手目がけてボディアタック。

フライングニードロップ

ヒザでのアタック。相手によけられると、ダメージが大きいぞ。

防御は最大の攻撃だ

ハンマースルーでロープに飛ばされて、ラリアートを狙われたとき、コーナーポスト最上段からの攻撃は、タイミングがよければ、よけてディフェンスができる。待ち構えている相手の先手をとって、逆にワザを仕掛けよう。

反則カウントに注意

プロレスでは、反則行為でも決められたカウント以内にヤメレば反則にならない。反則カウントを取られるのは、トップロープに登ったとき。これが5カウント。場外乱戦は20カウントだ。試合に熱中して、反則負けにならないように。

これが使いこなせるか！ レスラー&必殺の得意ワザ大紹介

普通レスラーというものは、他のレスラーにはなかなかマネできない、勝負を左右するほどの得意ワザを持っている。たとえば、UWFの前田選手の、相手のけり足をつかみ首を決めて投げてしまうキャプチュードなんかが、そうだね。エンズイギリも、A猪木選手の有名なワザだね。

いくら猪木選手が負けていても、エンズイギリが出れば一気に形勢逆転、となるぐらいスゴイワザなんだ。

もちろん、反則が得意な選手だっているけど、反則の話は前にしたからわかるよね。

ここではFWAのレスラーと、その得意ワザを紹介しているよ。レスラーを選ぶときに参考にしてほしいな。

ファイターハヤブサ

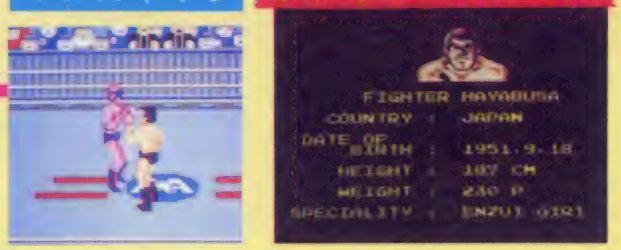

エンズイギリ

出身地／日本。燃える闘魂の持ち主。得意ワザのエンズイギリは、タイミングが難しいが、ヒットしたときの威力はスゴイ。得意のバックドロップで、ピンチを切り抜けたコトも数多い。体力が他のレスラーより少しスクないかな？

スターマン

フライングクロスチョップ

出身地／メキシコ。サマーソルトキックと、フライングクロスチョップが得意。サマーソルトキックは、かわしようがないが、フライングクロスチョップはロープで止まればかわせるぞ。

サマーソルトキック

戦いにつぐ戦い その先にまつのは

これが必勝フルコース

FWFには、グレートブームという、スゴいレスラーがいるらしい。このまま勝ち続けていれば、そいつとも戦える。だからオレは負けない。

プロレス

ジャイアントパンサー

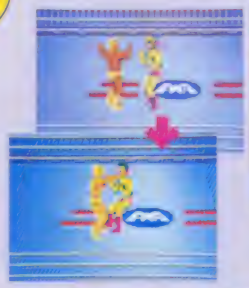
アイアンクロー

ヘッドバット

出身地／アメリカ。大きな手でのアイアンクローと、ヘッドバット、ともにかわしにくいぞ。

モンゴリアンチョップ

キンコンカーン

カラテキック

出身地／韓国。モンゴリアンチョップはかわしやすいが、カラテキックはカウンターに気をつけろ。

キングスレンダー

出身地／アメリカ。今や職人芸ともいえる、シュミット式バックブリーカーの使い手。スタミナもあり手強い。さすがFWAチャンピオン。

シュミット式バックブリーカー

かみつき

出身地／不明。1回目の対戦では、かみつきしか使わないが。2回目の対戦からは、マスクの下から凶器を出して反則もするぞ。

ジ・アマゾン

凶器攻撃

グレートブーマ

全ての基本ワザ、得意ワザをマスターした最強の男

サマーソルトキックを、いとも簡単に見舞ってくるぞ！

アイアンクローでこの通り。しかしラリアートは仕掛けやすいぞ

起死回生のバックドロップ。この勝負いかに？

最強の男どうしの戦いは…

防衛戦を10回連続勝つと、FWFのグレートブーマとのWタイトルマッチだ。ブーマは得意ワザを全てマスターしているので、そう簡単には勝てないぞ。気合で勝負だ！

FWAチャンピオンに勝った。これからは防衛戦だ

そしてチャンピオン

やった、勝ったぞ！いつものおたけびだ

カウント3、エンズイギリで見事フォール勝ちを収めたぞ！

ダーッ

マッピーランド

MAPPY-LAND

がつちゅうじゅんはつばいよていの
11月中旬発売予定

ナムコ
1M+256K
3900円

これがうわさのマッピー第2弾

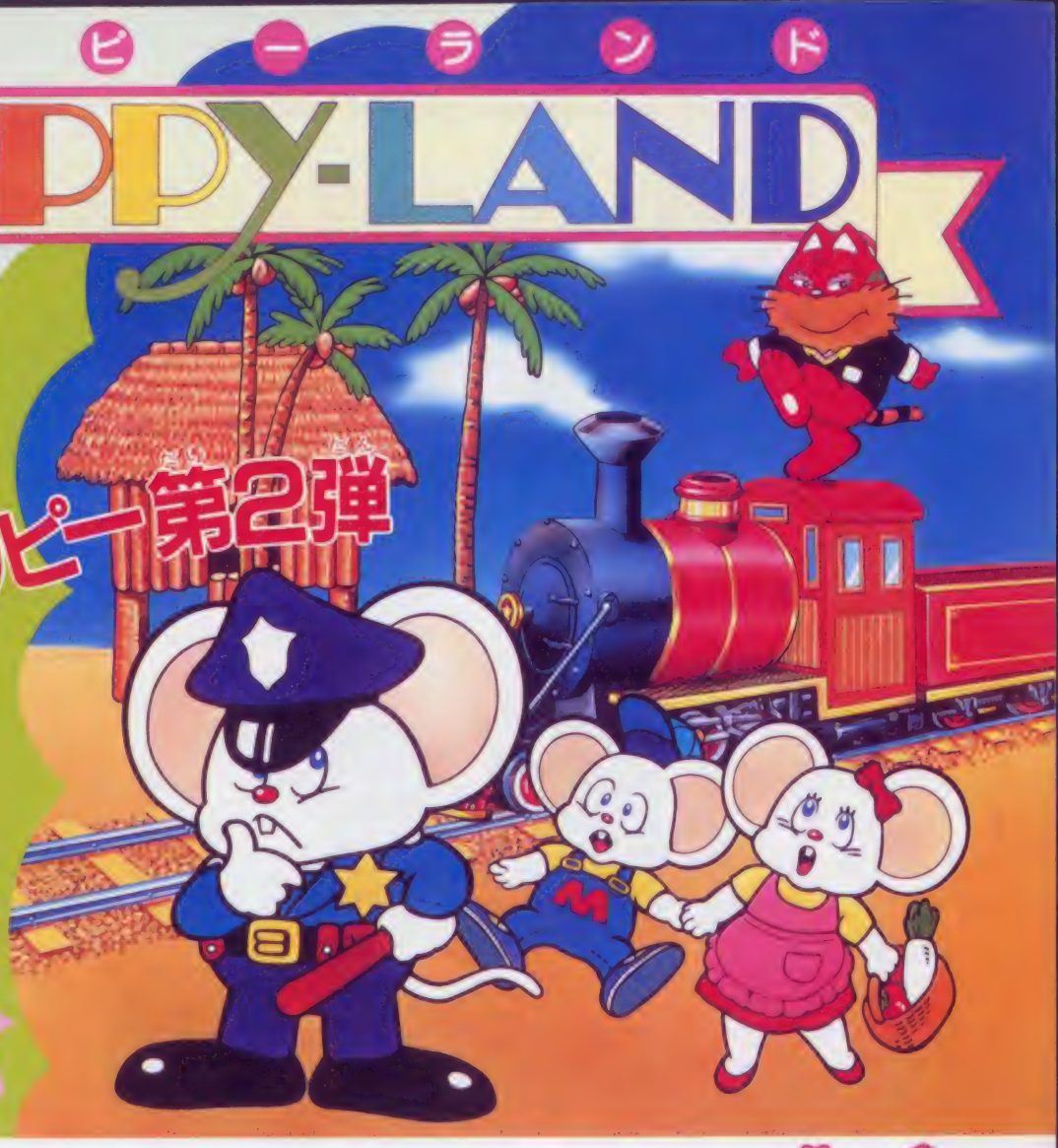

キュートでコミカルなあのマッピーくんがたのしい世界を運んできたゾっ！ こんどは、マピ子とラン♡ラン♡ラン♡

愛しのマピ子を助けに行こう！

ヤァ！ ぼくマッピー。こんどのゲームはね、4つのストーリーでできていて、1つのストーリーは8ワールドあるんだ。もちろん、ニャームコやミューキーズがまたジャマしにくるけどへっちゃらさ。なんたって、恋人のマピ子のもとへ行くんだもんねーだ。でも本当は大変なんだ。各ワールドを一定時間内にニャームコ達から逃げまくって迷路上のターゲット（ストーリー1ではチーズ）を全部取ったら、右へ走りぬけてやっとそこでクリアだしね。しかも、時間内にクリアしないと先の相様はでるし、ターゲットはⒷボタンでジャンプしないと取れないしやんなっちゃう♡でも今度は「足止めアイテム」がⒶボタンで使えるんだ。ネコジャラシはミューキーズ、コパンはニャームコ、小魚は両方にきくぞ。とちゅうで、でてくるから必ずとって!!

各ワールドのクリアの仕方

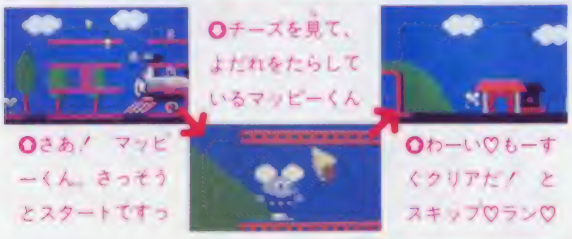

❶さあ！ マッピーくん、さっそうとスタートですっ

❷チーズを見て、よだれをたらしているマッピーくん

❸わーい♡もーすぐクリアだ！ とスキップ♡ラン♡

❹ニャームコも、ミューキーズも、みんなながよくハイっ！チーズ!!

足止めアイテム

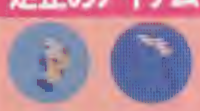

▲小魚　▲ネコジャラシ

自分自身にはマタタビがでるよ♡

▲コパン

©㈱ナムコ

各ワールド紹介だあ〜

1つのストーリーは、8つのワールドに分かれていることはさっき言ったね。実は、各ワールドごとには備え付けの武器があるんだ。滑車・花火など盛りだくさん!! 詳しくは下の攻略法を見てね。

またニャームコのやつってさ、各ワールドごとに変装してくるんだぜっ。全くやなやつだぜ。そんじゃまあ、ぼくのファンに、ストーリー1の「バースデイズ・ナイト」の8ワールド+教会面を大公開しちゃおっーと♡

○ここはワールド1のウエスタンビョール

1-1 レールロードタウン

1-2 ウエスタンワールド

1-1はこのテクニック! 滑車でアタック!

○○滑車にのると恐いものなし無敵アタック! ラクちんだぜっ

ネコジャラシ攻撃

1-2はこの武器で! 武器はジャンプ

○大砲は1発しか撃えないけどすごくうれピー

○○ボンチンダボールだよ!!

1-3 トロピカル

1-4 ジャングル

1-3もこの武器で! たまや!

○花火をジャンプで落として、その上に敵が乗ると

花火攻撃

○○爆快な武器だぜ! でも敵はかわいそー

1-4はここがポイント! この面は8方向に動ける!!

○ぼくオウムです。敵だよー

○ターザンニャームコが上に行くのを待つ

○ここまでおいで! ここから下には来ないよ

○ここでは小魚が大漁なのでした。かびー

マップ構成／村山成幸

1-5 パイレーツ

1-6 ゴーストタウン

1-5はおもしろ攻撃だ！

鉄棒で大車輪キック！

1-6のクリア法

十字架を取ってクリア！

かぎを全部とったら、最初の教会に入る。そして、教会の中の十字架をとったら、最後のドラキュラが後ろ向きになって通れるんだ

1-7 セブンスアベニュー

1-8 ミルキータウン

1-7はものすごいせ！

ドッキン棒!!でやっつけよ~！

1-8は大激走!!

コバン攻撃

ボーリングだよ。

城からマピ子のもとへ♡

制限時間内にチーズをとれっ！

ついにマピ子と会えたっ！

マッピーランド
MAPPY-LAND

ハッピーエンド

こうして、マッピーくんは、長い苦難をのりこえて、マピ子のハートを手に入れたのでした、めでたし、めでたし。

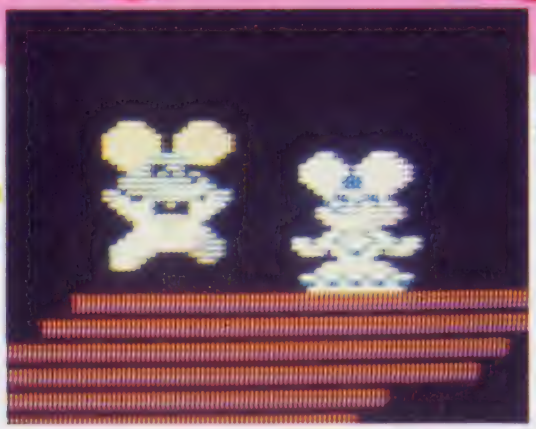

助けそこなうと…

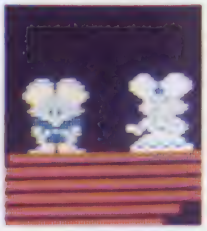

○○制限時間内にチーズをとらないと、マピ子はネズミの苦労も知らずにソッポを向くんだ

2周目以降はどーなるんだろう!!

はじめまして、マピ子です。こんどはマッピーのかわりにわたしが説明するわ。2周目以降は、1周目の繰り返しではないのよ。特に2周目を説明するわね。まず、ターゲットが指輪になるわ、そして、足止めアイテムにマタタビが増えるの。ミューキーズにきくわ。2−3では指輪を全部とったあと小屋に入ると左の面に行くわ。2−6でもかぎをとったあとどこかに入ってみて。あとは自分でガンバ♡

なんと3周目はっ!

○○○これが3周目の一部だ。とってもきれいなワールドだね。なんと言っても3−4の「洞窟」ワールドでは迷路が見えないんだ

2-3 土人の村の小屋から入ると…

2-6 アレー、どっかでみたことあるよーな…

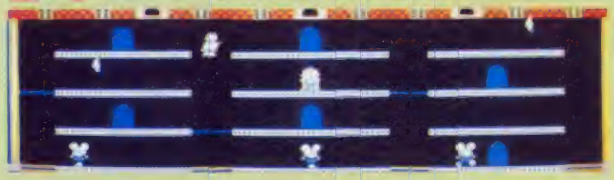

2-7 中央のトランペットをとろう!!

待望のウル技は?

どう? みんなマッピーランドで遊びたくなった?? ウル技だっていっぱいあるの。みんなで探してみてね♡

ケムリがっ!!

○話のケムリで敵を倒せるゾ♪

花火も使いよ〜です!

わかるかな?

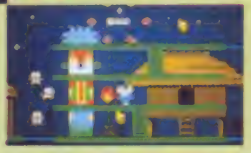

○○○花火は下に落とさなくても、敵がちょうどきたときジャンプすれば上の敵もOK!!

アクション・アドベンチャーゲームの旅行編だゾ!!

波をちゃぷちゃぷ、空をスイスイと
世界の国をまわっちゃえ！東映動画
の人気者ペロがついにデビューだそ

11月21日発売予定
東映動画
4900円
256K＋256K

長靴をはいた猫 世界一周80日大冒険

ながぐつ　ねこ　せかいいっしゅう　にち　だいぼうけん

タイムリミットは80日 いそげや、いそげ!!

アニメのヒーローゲームに登場

バルトロンの隠れキャラや北斗の拳のタイトルでおなじみのネコちゃんマークは、実は、ペロという名のアニメのヒーローだったのだ。過去、映画に主演すること数回！知る人ぞ知る偉大なる猫なのである。そのペロが、世界一周がまだ150日もかかる時代に、グルーモン伯爵に「ぼくなら80日で世界一周できる」と言ってしまう。だが、それは、グルーモンのワナだったのだ。あやうし！ペロ!!

○ハッハッハ、私はグルーモン伯爵。えらいのだ

○はーい、ぼくペロクン元気いっぱいの猫なんよ

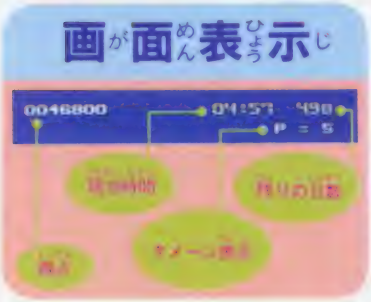

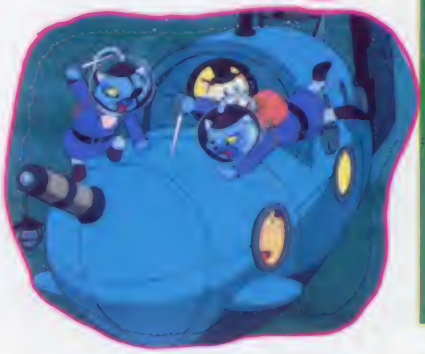

○アニメ映画の1シーン。ゲームにも、潜水艦のステージがあるよ

8つのステージを長靴を取りながら進んで行こう。80日目の12時までにビッグベンの鐘をならせば、ゲームクリア。ペロが勝てば、グルーモンのお金はすべてペロのもの。負けると、召し使いにされちゃうから、がんばらなくちゃ。

©東映動画

8つのステージで世界一周

敵キャラもイッパイじゃ〜

長靴の種類と点数

	ダメージが回復する　1000点		5日間、日数が延びる　1000点	下の2つの長靴はなんと5000点!! 得点は高いけどダメージを受ける	
	赤と灰色に点滅　1UP1000点		敵にふれてもやられない1000点		
	Ⓐボタンのパワーアップ1000点		画面上の敵がやられる　1000点		10日間、日数が短くなる
	Ⓑボタンのパワーアップ1000点		ⒶⒷボタンパワーアップ1000点		赤と灰色に点滅。ⒶⒷボタンのパワーダウン

陸・海・空の乗りもの大作戦なのだ

船

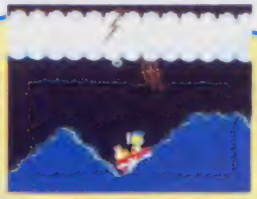

○船は嵐に突入！波は荒いし、カミナリが落ちてくるよ

○大波があらわれた!! ジャンプしながら、避けて越えるんだよ

○この船は上へも横へも攻撃できるゾ！

STAGE2の大西洋では、かわいい蒸気船が登場。船だけれど、ジャンプできるから波でできた山もラクラク登っていけるよ。このステージは嵐にも突入するし、敵キャラも多いから、大変だ。どんどん攻撃しながら進んでいこう。

気球

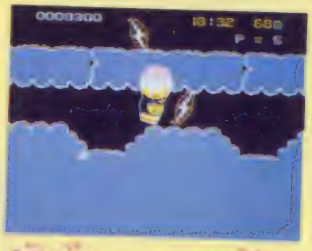

○嵐の中にあるのが隠れ長靴だ。ボーナス点は欲しいけど落ちないでね!!

○嵐の中では、カミナリが最強の敵。うまく避けながら攻撃しよう

STAGE7は気球で北極を越えるんだ。Aボタンで気球を上昇させながら進まないと、気球は落ちていっちゃうヨ。隠れ長靴を見つけたら、落ちないように取りにいこう。攻撃は横にしか撃てないから敵を倒すのは大変だゾ!!

潜水艦

○サンゴの中はすぐに進めるよ

○岩の山は魚雷で崩しながら進もう

○あれ？ 山を崩したら長靴が出たぞ。ボーナス点がもらえる

潜水艦はSTAGE5で出てくるよ。Aボタンで浮上、Bボタンで魚雷を撃てる。岩山があらわれたら魚雷で崩さないと前に進めないよ。岩の中に長靴が隠れているところがある。岩の中に違った色が見えたらチャンスだよ。上からシューティングスターやキクラゲが、海底ではサメが攻めてくるから気をつけて。

車

○橋の上に乗るとスムースに走れるけど、下の長靴はとれないよ

STAGE3のアラビアは長靴型の車で出発!! ジャンプしながらBボタンで爆弾を投げると、殺し屋バギーやバットも一発でやっつけられるヨ。

氷上ヨット

○注意!! ビッグバードはとぐろむしを落とすゾ！

○氷上ヨットは上にも横にも攻撃可能。得点をかせごう

STAGE6ではアラスカの氷原を氷上ヨットでスイスイと走ろう。氷上の障害物はジャンプして飛び越えるんだ。

とんだりはねたりペロの大活躍だゾ

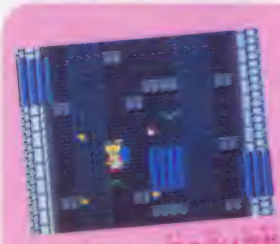

○ビックベンの塔の上は突然これるぞ はやくジャンプだ

○川から飛び上がってくるピラニアは、しゃがんでよけられるヨ

○Aボタンでペロは剣を投げる。敵はイチコロだ

乗りものに乗らなくても、ペロくんはジャンプしたり、剣を投げたり、なかなか強いんだよ。STAGE1、4、8は、ペロくんは自分の足で歩かなければいけないんだ。階段や橋は突然こわれたりするからすばやく動こうね。

もうメイツバイの発売ラッシュの中で、今まで世に出たゲームの数々の機能を1つに備えたスゴイゲームがとうとう発売されるゾ。コレはもうファミコンゲームのコンビニエンスストアだ!!

11月21日発売
ビック東海
5300円
1M+64K RAM

アイギーナの予言

「バルバトルークの伝説」より

謎の潜む5つの星のかけらを探せ

考古学者は地球を救う

またしても地球は危機であった!!

5000年前地球に訪れた危機が、再び襲ってこようとしているとき、1人の青年考古学者が遺跡の中から"予言書"を発見した。そこには、「バルバ地方のあちこちに隠されている5つの星のかけらがひとつになったとき、地球は救われる」ことが書かれていた。

バルバ地方は、ガザの森、古代神殿跡、ラル湖、ガウスの町、王の墓、ギゼの洞くつの6エリアで構成されている。

各エリアにはそれぞれ地下の面があって、便利なアイテムがたくさん隠されている。

また、地下にはところどころにホコラがあって、中に入るとおじいさんがいろいろ助言してくれるよ。

さあ、アイテムや助言をしっかり集めて、地球を救う戦いを始めよう。

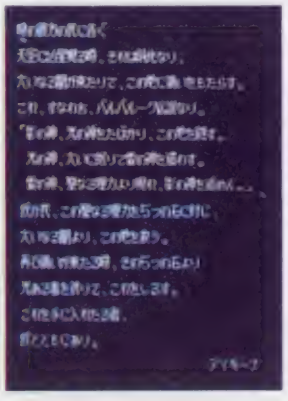

5つの星のかけらに大きな謎が……

そんなわけで、わたしが主人公の、童顔の考古学者ジェイソンです。童顔ですが、一応256。バルバ地方の6つのエリアの地下面で、敵を倒しおじいさんからヒントをもらいながら、5つの星のかけらをさがします。画面は全部で128。先は長いが地球のために旅立つど☆

わたしがジェイソンです

○フッターの考古学者をしていれば今頃は……

○なんと予言書が、宇宙を背に画面に出てしまう！なんて人を期待させるゲームだ☆

©ビック東海

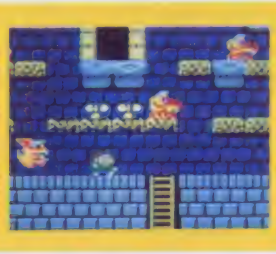

そうです。完全紹介なのです。考古学者なのに、ナゼか地球を救わなくてはならない苦労の多いジェイソンくんのために、エリア1だけ、ぜーんぶ見せてしまうのだ☆　念願のオーラパーツは、ホエ〜あんなところに！

そしてゲームが始まった

地上マップには6エリア分入口があるけど、最初に入ることができるのは一応1つだけ。まあ入ってみなはれ。

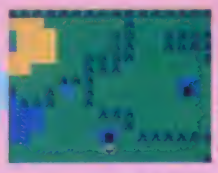

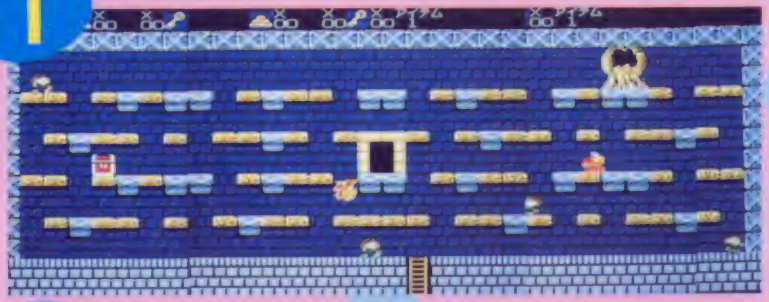

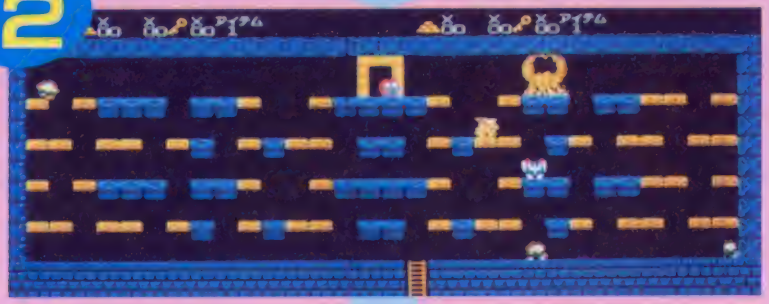

考古学者は初めは手ブラ！

考古学者は初めは武器を持っていない。ブロックをたたいてこの4つのアイテムを出し、武器として使う。

シビレ薬

敵を一定時間、金しばりにする。すると敵は、円波哲郎を呼ぶ……わけないか。

シューター

敵が近づいて来たらその上でジャンプして倒せるよ。

バルバの至宝

コレを取ると、ジェイソンは半透明となり、一定時間〝無敵〟になってしまうぜよ。

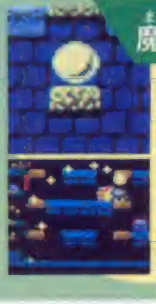

魔封じの玉

敵が集まってきて、頭ン中がアジャパーしたときでも、コレ1発ですべて倒せる。

アイテム表示の見方とその種類なのだ！

ゲームを進めていくうちに手ブラだったジェイソンくんは、ダバラと物もちに。画面上部に持ち物が表示されていくから、しっかり見ながら進むんだどい！

アイギーナの予言

これはべんり!

★コンティニュー＋パスワード入力

と、完ペキにそろっているすごい1Mゲームダ。

○メモすればいつでもつづきができる

○この表示が出たらスタートを

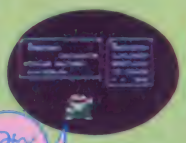

○まちがえるとやり直しになってしまうが

特別出演 ～おじいさんの悲しみ～

けったいな人々 ～ホコラの謎～

時おり出てくるほこらの人物の助言を得ないと、謎はなかなか解けないよ。

○絶対倒せないモンスター。ぶつかってしまうところがコワイ

クリアすると……

○さっきは閉じていたのに――なんで、なんで

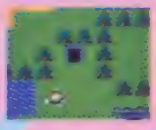

地上マップにもどれば見事クリアとなるのダヨ。

○あり!? 行きどまりのハズが行けてしまった

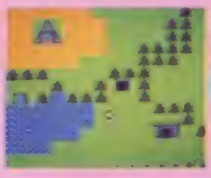

○新たにできた入口にパスワードナシ

これがエリア1完全紹介

隠し部屋まで

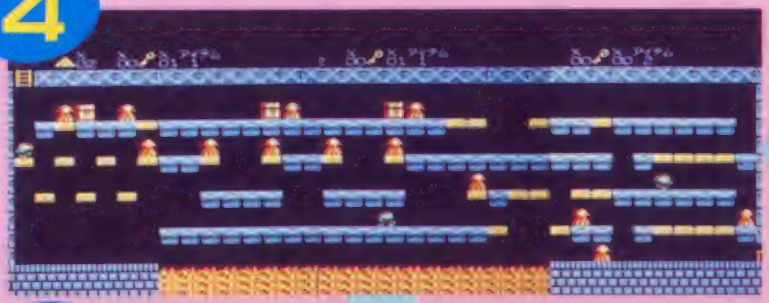

4

5

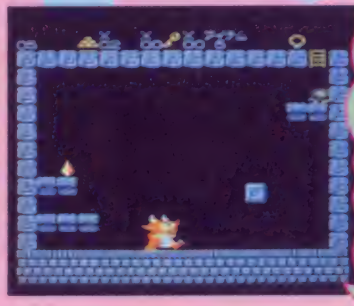

6

おおっ隠しべや発見

あんたなんかフン!

だばらだばらといる敵キャラ

ただの考古学者なのにィ! と後悔するヒマもあたえずに、うざったいほどいる敵の数々☆ まあ見てやって。

コズンテール

○テールスピンテールのオバケです

アーヌク

○ほんとヤクタイのこの仲間です

ズッコイ

○人間のような動きをしている

ジュンルイ

巨大怪獣 スーガ

○迷路界の秘道をゆく大オス。火の玉をはく

ガト

ダッカイ

○ハル/地方的ボピュラー種族

○ダッシュカンタンなヤツ

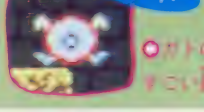

ウルガト

○ガトの上位種。すごい強敵

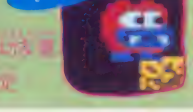

ヤクタイ

○ボルトがニガテ

オートマシー

○スーパーロケットでっさんかい

○前にいたトリくんではない

ウランオード

白紙の古文書

○読めないがあることをすれば

古文書

○重要なヒントが書かれた文書

オーラの神器

○入れないとこに入れなり

魔法の鍵

○使ってくれるそのサイズ

魔法の杖で扉を開き、ルシアン君が大活躍！

アディアンの杖

地底大陸オルドーラ（小数編）、スーパーボーイアラン（分数編）と続く、サン電子の知能ゲームシリーズ第1弾の整数編。ディスクB面がドリルで、ドリルブックとセットになった学習ソフトだけど、ゲームの中身は本格的なロールプレイングゲームだゾ!!

12月上旬発売予定
サン電子
5500円
ドリルブック付
両面

○○この杖で扉を開き、鍵をやっつけるのダ！

○○倒れた敵も一撃！　扉の鍵もパワーアップしてくれるゾ

さあ、迷宮に出発！

迷宮の扉をルシアン開け！

ルシアンは修業中の見習い魔術師。魔法は得意だけど勉強は大の苦手。平和な王国アディアンのお城の裏庭で、いつも王女様と遊んでいたんだ。

ところがお師匠様のルシフエルの留守中に、王様と王女様が悪魔にさらわれ迷宮に閉じこめられて、さあタイヘン。

悪魔の迷宮は、キミの嫌いな問題だらけ。どうする、ルシアン!?　でも、王様と王女様を救えるのはキミだけだ!!

○○扉の前に立ってAボタンを押すとこんな画面になるゾ

問題を解かないと……

扉を開くとアイテムが出るのと同時に、魔物の問いかける問題が現れるゾ。ルシアンは計算が大の苦手。でも、アイテムを取って次の部屋に入るには、問題が解けなきゃダメ！

扉のアイテム

迷宮の3階までのアイテムだヨ。上の階にはどんなアイテムが…!?

○これを取ると、ルシアンのパワーが増えるヨ！

○基本アイテム。いっぱい集めて前人の記録を抜ぼう

○取るとパワーが減るけど取らなきゃいけないこともある

セレクトボタンで

○セレクトボタンを押せば、画面の動きが止まり、ゲームを進めるうえで重要な情報が画面表示されるゾ

扉を開いて

計算のやり直し、あ～あ

○○正しくない時は、×印の扉を通ってネ

○○時間の許す限りには、何に対して答えるかを考えればいいんだヨ

○計算に間違いナシと思ったら、数字ボタンをすべて押して決定！

これで、よしっと！

正解、ニッコリ！

○○アイテムを取って次に進むと、それまでの計算を楽しくみるゾ！

©SUN SOFT / ASK KODANSHA

迷宮は フシギな 異次元空間!?

王様と王女様は、迷宮の10階にとらわれているらしい。扉を開き、問題を解いて、上への階段がある部屋を捜して部屋から部屋へと進め、ルシアン！　でも、あせっちゃダメだゾ。迷宮の内部はまるで4次元の世界。うっかりしてると同じ場所を行ったり来たり、どうどうめぐりになっちゃうゾ。妖精のアドバイスをよく聞きながら進もうネ！

迷宮の魔物たち

迷宮にウヨウヨ巣くう魔物たち。そいつらと戦いながら問題を解かなきゃならないなんてトホホ…。でも、くじけたりしないでネ！3階までに出てくるやつらを教えてあげる！

悪魔（3階）

●迷宮の3・6・9階に悪魔がいる。各階の、どこかの部屋で魔物をすべて倒すと出現するゾ　この悪魔を倒さないと、上の階へは行けないヨ！

●ある部屋で魔物をすべて倒したら悪魔が出た　こいつを倒さないと上の階へ行けないゾ

●ゆいいつの光源はまほうの杖　敵を倒すと杖に輝く魔力が…

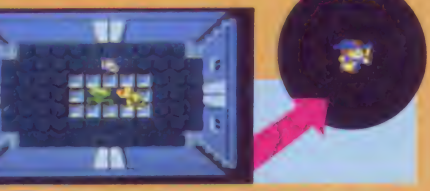

3F

●暗い迷宮の部屋に魔法のつぼ　つぼを壊すとベルを取れ！

2F

●アリーナ　この部屋は何だ？　つぼの中に魔物…　これはラッキー　ロックには何人重なれるかな!?

フキミな暗ヤミの中を上っていく

階段が出たゾ！

●スタコラさっさと階段へ急げ！

●やったァ！　やっとのことで2階へ上る階段がみつかった！

●アリーナ、あきのこ？　取りたくないけど、この薬を取らないとダメかも

バンパイヤ

●ヒラヒラ飛ぶお化けコウモリ

スフィンクル

●ホヤホヤしてると出てくるゾ

ゾンビ

●墓場からよみがえった亡者

オーク

●迷宮をウロウロする豚兵

ホネホネ

●部屋の中をダルクまわる

コブリン

●急に襲ってくる鬼の化け物

闇の商人ウーリーと妖精を呼ぼう

迷宮では、困った時にはいつでもどこでも、闇の商人ウーリーや妖精を呼び出すことができるゾ。

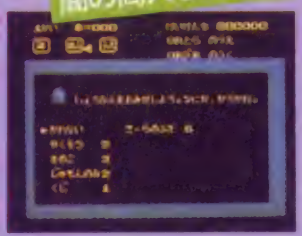

●闇の商人ウーリーに話しかけると、ご使用の薬草を一つ買ってくれる

●妖精の時も闇の商人ウーリーと同じように薬草を一つ買ってくれる

だけど、ウーリーも妖精も、黄金のベルがなければ助けてくれない。頑張って問題を解かなきゃ!!

表示のみかた

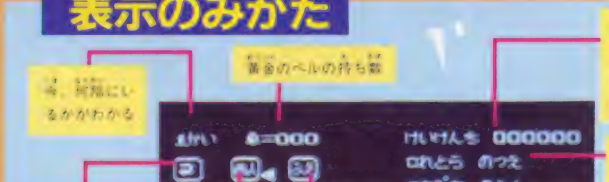

進め！タイガーヘリ、地の果てまでも!!

TIGER-HELI

タイガーヘリ

12月5日発売予定

ポニー 256K+256K 4900円

最新鋭攻撃ヘリコプター"タイガーヘリ"。ミサイルと2コのボンバーを装備し、単身敵地に乗りこむのだ。壊せるものは、できる限り破壊する。「いかに多くのものを破壊できるか」、これがキミへの課題なのだ！

○地上からの攻撃に、防御はない

HOW TO PLAY

「撃てるものは、すべて撃て」ガ、このゲームの鉄則だ。十字ボタンでタイガーヘリを操作しながら、Aボタンでまわりの敵を一度にやっつけることのできるボンバーを落下、Bボタンでミサイルを発射しよう。ボンバーは、2発までしか持てないけど、途中で補給することができる。ただし、敵の弾がボンバーに当たると、自動的に落下してしまうから気をつけよう。

それじゃ、基本操作を覚えたところで戦闘開始だ!! キミの健闘を祈る。

各ステージを追ってみよう

ステージ1

市街地から港に出るこのステージは、それほど敵の攻撃がきつくない。家や車、踏切など、すべて破壊して、得点かせぎをしておこう！

○ウーム、なんの関係もない民家を、巻きぞえにしてしまったのだ

ステージ2

ここでは、戦車や砲台の数がグ～ンと増えて、少しムズカシくなる。フラッシュ攻撃をしかけてくるビッグタンクを爆破するのがポイントだ。

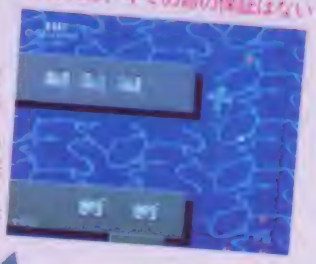

○戦車砲出現！　ここを切り抜けなければ、キミの命の保証はない

ステージ3

平野から山間部へと戦場は移っていく。急に戦闘機が飛んできてビックリ！　なんてこともあるが、地道によけて撃っていくしか方法はない。

○リトルヘリの支援がなければ、クリアはムズカしい…

ステージ4

ここは、要塞になっている。なんといっても、後半の敵の攻撃がオソロしい。なんと、ビックタンクが、合計4コも出てくるのだ。

○敵に囲まれてしまった！　先には、まだまだ強敵が待っている！

心強〜い味方キャラたち

便利な援護キャラ

十字型のブロックを破壊して、リトルヘリやボンバーを手に入れよう。ヘリポートについた時、1コにつき500点だ。リトルヘリは2機、ボンバーも2コまで。それ以上取ると、1コにつき300点が入るぞ！

○ボーナスブロック。これを10コ破壊すると1UPだ！

○緑色の十字ブロック。これは、撃つと…

○これを取ると、2コ持っていない時に限り、ボンバーが1コ増える

○グレーの時に、十字ブロックを撃つと…

○グレーでリトルヘリが出てくる。敵方への攻撃範囲が広がるのだ

○まるで赤十字のマーク。これを撃つと…

○赤いリトルヘリが出てきて、横にも弾丸が撃てるようになる

○リトルヘリ2機とボンバー2コで、なんと2万点のボーナスがもらえる。やったね！

隠れボーナスキャラ

シューティングには、隠れキャラがつきもの!! このゲームにも、しっかりあるんだ。ほかにも出るけど、まずはステージ1の最初の踏切で、ボーナスカーが出てくるゾ。出し方はヒミツ！ あと、1発では破壊できない家も、42発で1万点のボーナスだ。

○1発じゃ破壊できないと思ったら、まあ　ただひたすら撃ち続け。気がついた時には…

○なんと1万点！　ホーッと一息。42発は、やっぱり疲れるぜ!!

○このボーナスカーも破壊すると1万点なのだが、あることをすると、スゴイことが!?

死闘の相手はコイツらだ！

ステージが進むにつれて、敵の攻撃はますます激しくなっていく。同じ敵でも、撃ってくる弾の数がちがうのだ。安全な場所なんてものは、ないにひとしい。敵キャラは、360度、どの方向にも攻撃してくるのだ。

出現したらラグ破壊、これが一番の方法だろう。

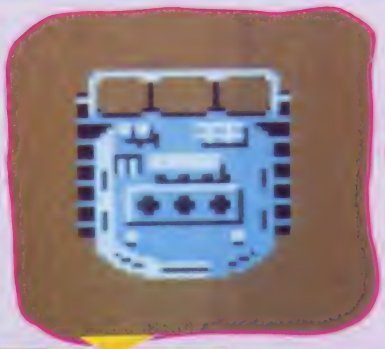

○このゲームで一番強いビッグタンクだ。ボンバーでやっつけるのが早いゾ

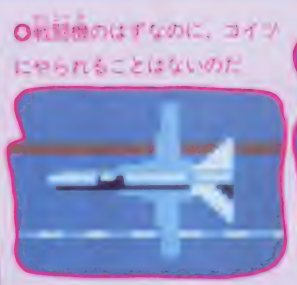

○戦闘機のはずなのに、コイツにやられることはないのだ

○ただの戦車なのだが、大勢となると、手ゴワイぞ！

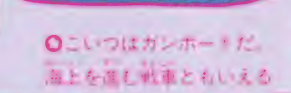

○こいつはガンボートだ。海上を進む戦車ともいえる

○2台のビッグタンクと戦車たち、うまくかわして、やっつけるんだ

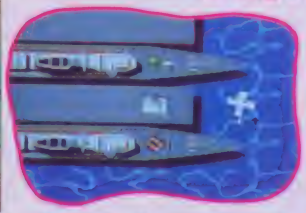

○戦艦の上に戦車がかまえ、砲台との二重攻撃をしかけてくる

○あらゆるところにある砲台。シツコイのだ

全7面の秘密

題作を先取り公開だぞ！

11月11日発売　テクモ　5300円

1M+256K

ラウンド（2010年）とラウンド（1608年）の秘密をまずは大公開だ!!

発売が待ちどおしいスーパースターフォース。どんな秘密がどんなふうに隠されてるのか知りたがりやさんのキミに緊急レポート！

1608年 2010年 化石の森のアラムナの洞窟

ラウンド1には不思議の1つめ、「アラムナの洞窟」が隠されている。"化石の森"の中に眠るこの洞窟に入るためには、その入口の上に横たわる化石を破壊してこなくちゃいけない。そのためにラウンド2にワープしなくてはだめだ。そしてその場所にある化石にひたすら弾を撃ちこもう！

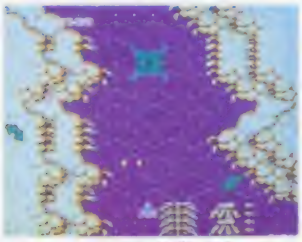

○エルガラリオス出現。今はこの地上には何もないようだけれど…

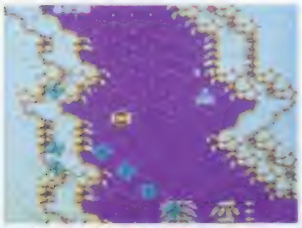

○上の写真の場所に新しい扉が出現している。ここが洞窟の入口だ

○この化石だけに弾が当たる。ひょっとしてコレのことだろうか？

○ラウンド2でノルムがこんなことを教えてくれた。フムフムフム

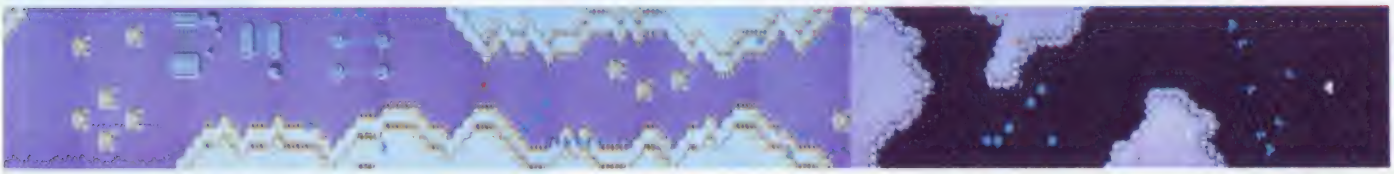

ラウンド1 2010年

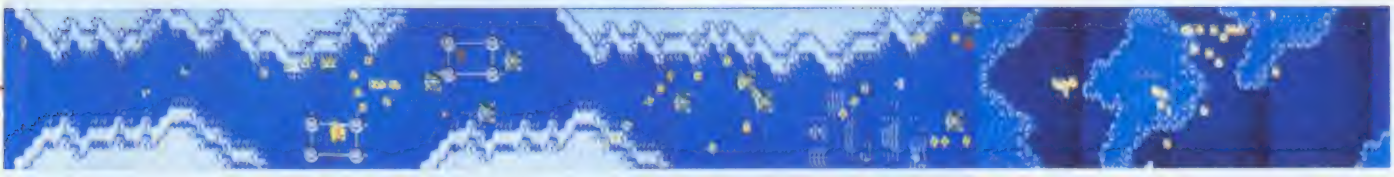

ラウンド2 1608年

ラウンド3 1301年

スーパースターフォース！

緊急大公開

シューティング＋アドベンチャー＋謎解き＋アルファ!!　発売直前の話

ガニムの災い シャンプール

1301年 1608年

2つめの不思議である幻の都市国家シャンプール。このシャンプールは実は災いを呼ぶ巨獣ガニムに滅ぼされたんだ。このガニムを卵の時点で破壊すれば、シャンプールは滅ばずにすむ。そして、その国家は、今も残っているはずだけれども……。

○コイツはナンダ!?　攻撃をしてくるようすはなさそうだけど

ラウンド1・地下マップ

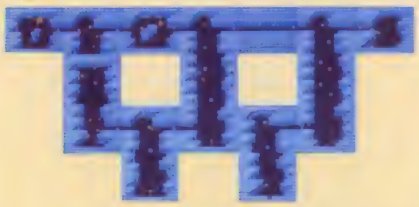

○ガニムのいた場所に巨大な建物がある！　シャンプールだ!!

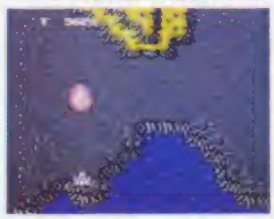

○あった！　これを壊してラウンド2に時の扉から戻るんだ！

○ラウンド3にワープする。ノルムのいる扉に入ってみると…

ラウンド2・内部マップ

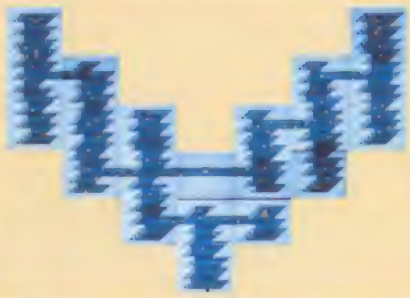

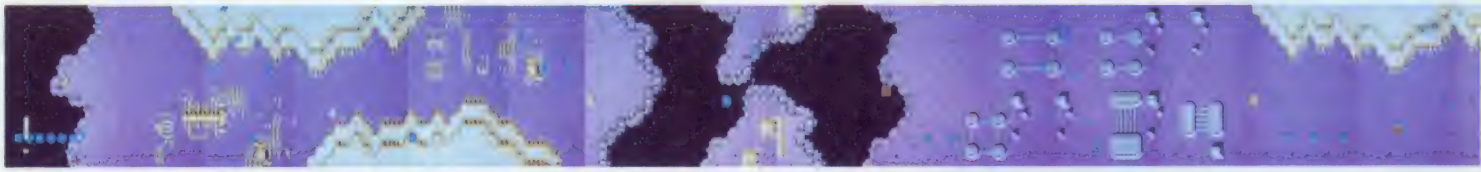

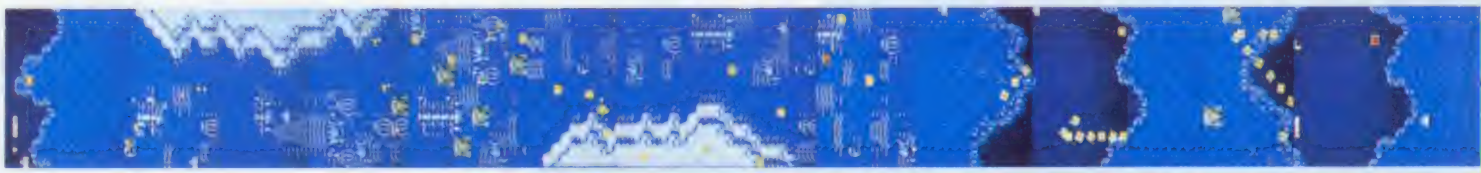

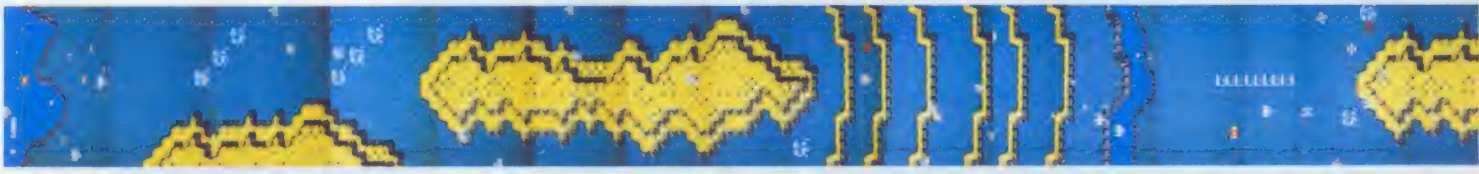

©テクモ

空中・地上・地下

迷宮の中で秘石を探せ！

ネオ・ファイナルスターから降りたったあとは、パイロットであるキミ自身が、時の秘石を求めて歩きまわることになる。ラウンド1では洞窟、ラウンド2では都市国家がその舞台だ。

この2面では、まず2つの紋章がその手がかりになる。どこかにいるはずのノルムに会い、2つの紋章を手に入れれば、秘石への道が開けるぞ。

他にもパワーアイテムを売っているノルムなどもいる。あちこち歩きまわってみよう。

1 2つの紋章を手に入れる

○いたいた。これで紋章が2つ揃った。あとは秘石だけだ

○紋章をもらったゾ。ナニナニ…もうひとつがどこかに？

2 穴の奥に時の秘石が

○あった！　中央に置いてあるのが時の秘石。ヤッタネ!!

○オヤ？　いつのまにかこんなトコロに穴があいているゾ

ノルムに会おう！

ほら穴の中にはノルムがいて、ヒントをくれたり、アイテムを売ってたりする。

○隠れたアリの中にもいるらしい

敵キャラたちに注意せよ！

地上や地下では、敵に触れると持っている時が減る。0になると再び空中面だ。

○これが地下の敵たちのなかでは比較的強いヤツ

3面からの秘密はこれだ!!

? 1301年 海に沈んだレムリア大陸

途中に海が広がるラウンド3。その海の底には、沈んでしまった緑の大陸が。この大陸を甦らせ、降り立つのだ。

○海上を飛んでいるところだゾ

○右に時の扉が見える、入る？

? 0820年 魔の村に太古の遺跡

緑にかこまれた美しい地形。この中に、うっそうとしげる緑の魔力で隠された、エルドレラの遺跡があるらしいが…。

○いい感じに立ち並んでいる、これは？

○何を描く壁石。人工的な造りだ

? 0001年 伝説に消えた地下帝国

これが最終ラウンド、時空暦元年だ。残された謎はブ・エルジンバ地下帝国。そしてこの火山群の果てには……!!

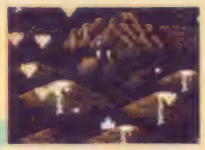

○火山から流れ出る溶岩、溶岩

○溶岩を挟む、流れる溶岩の川

? 1003年 樹海の果てに幻の神殿が

えんえんと続く樹界。ここをぬけ出して、幻の神殿〝マダケ・テム・オーツ〟にたどりつかなくてはいけないゾ。

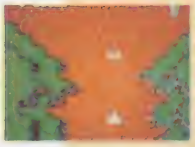

○緑方に誰かノルムがいるゾ

○樹海上空、この上にこうには！

? 0316年 神を待つ謎の地上絵

ラウンド後半にある巨大な地上絵。この絵にかけられたいくつかの封印をとくと、何かが起こるらしいゾ。

○まだ大地はなく、岩石ばかり

○これが巨大な上絵、地上絵は？

次号は全ラウンドを徹底攻略だ！

緊急公開ということでチョットだけ味わってもらった秘密はどうだった？　ラウンド3からは、より複雑な謎が秘められている。次号ではそのあたりをくわしく探るゾ!!

Q·B·Bチーズ

キャンディータイプチーズ

おいしさプラス楽しさいっぱい!!

キャンディータイプチーズ　55g
キャンディータイプチーズ　170g

スーパーマリオブラザーズ2

ファミコン・ディスクカード プレゼント!

毎月抽選で1,000名
合計4,000名さま

DISK CARD

●応募方法　Q·B·Bキャンディータイプチーズ55g・170g入りパッケージの裏面についている(マリオマーク)を2枚1口として、応募ハガキ又は官製ハガキにしっかりと貼り、住所・氏名・年令・電話番号をご記入のうえ下記あてご応募ください。
※お1人様何口でもご応募できます。

●あて先　〒651　神戸市中央区坂口通1丁目3番13号
六甲バター株式会社
「Q·B·Bファミコンプレゼント」係

●しめ切り　しめ切日は毎月末日(到着分)。最終しめ切りは、61年12月31日(当日消印有効)です。

●当せん発表　厳正に抽選の上、ご当選者には賞品の発送をもって発表にかえさせていただきます。

最終締切—61年12月31日(当日消印有効)

(マリオマーク)は、キャンディータイプチーズ55gに1枚・170gに2枚ついています。

©1986 Nintendo

いっしょにファミコン®してくれる？

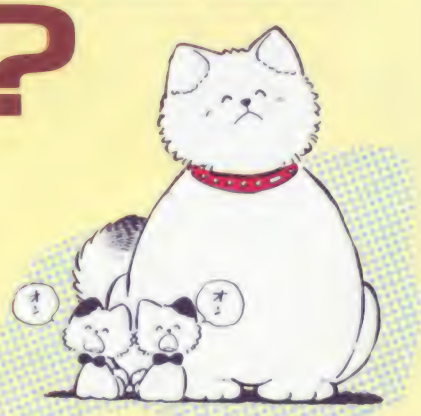

'87年早春発売予定
(1MROMカセット)
希望小売価格4,900円

タッチ

さわやか三角関係をロールプレイ

ファミリーコンピュータ™用 ゲームカセット

浅倉家の子犬たちは、ごはんをもらって大よろこび！ところが、子犬用の食器皿のまん中に、とつぜん大きなあなが ポッカリあいた。それはなんと、未知のワールドに通じるワープ・ホールだったのだ！深く暗いあなに落ちていく自分のエサをおっかけて、子犬がつぎつぎワープしていく。
「子犬たちをたすけなきゃ！」南のことばにさそわれて、達也・和也は南とワープ・ホールに身をしずめた。そして……、南たちが見た風景は、「なぁーんだ、ここは『南風』の前じゃない」と思えたのだが……!?

12月13日(土)より全国東宝系公開「タッチ2」

発売元
〒100 東京都千代田区有楽町1-2-1
東宝株式会社事業部
TEL. 03(591)6616

TOHO CINEFILE-SOFTLIBRARY SOFT WARE CINEMATIC
ファミリーコンピュータ・ファミコンは任天堂の商標です。

KONAMI

DEG
SHOCHIKU-FUJI CO., LTD.

1987年の正月、ファミコンファンがパニックになる。

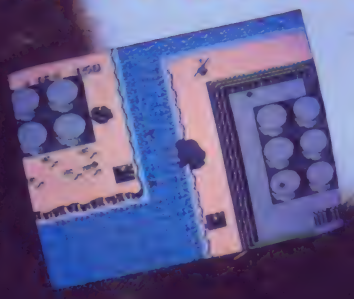

●容量2Mビット

映画史上最大のヒーロー あのキングコングが ついに、ファミコンソフトになった。

日本中を興奮の渦に巻きこんだ
「グーニーズ」の4倍の面白さ。

●「グラディウス」、「がんばれゴエモン！からくり道中」のコナミ作品

キングコング2

King Kong 2
価格未定

'86年12月中旬・日本全国同時発売予定!!

© KONAMI 1986

愛する人？ が捕えられたら君はどうする。

人工心臓を移植され長いねむりからさめた「キングコング」。最愛のレディーコングが連れさられる声を聞き、怒りを爆発させ、みかってな人間に復讐をはじめた。敵は、科学力を駆使した軍隊の兵器。コングは、強力なパンチとジャンフ力で軍隊と戦う。もし、君が愛する人と引きはなされたら、きっとコングのように立ちあがるだろう。

3人

プレイが楽しめるツインビー2。ディスクカードになって帰ってきた。

ツインビーがパワーアップして帰ってきた。
ツインビー、ウインビーにグインビーの3機連隊だ。
今度の敵「ガトランティス」は手ごわい。食物・魚貝・日用品・電化製品・虫など敵キャラも多い。3人で協力して悪をノックアウトだ。

ディスクカード初の本格シューティングゲーム

もえろツインビー™

シナモン博士を救え！

© KONAMI 1986 11月末発売予定 価格未定

Nan?Da ってナンダ!!

コナミから「月刊Nan?Da」が創刊される。といってもファミコン雑誌じゃない。放課後の新しいスタイルを紹介するスーパーマガジン。面白い情報なら大歓迎。

12月10日創刊予定
青春まるごと¥380

Manual For School
Nan?Da

© KONAMI 1986

コナミ株式会社 〒101 東京都千代田区神田神保町3丁目25番地 新製品情報は TEL.03(262)9110

●ファミリーコンピュータ、ファミコンは任天堂の商標です。
●この商品は、弊社（コナミ）の承諾なしに海外への出荷はできません。
●ファミリーコンピュータ用カセットは、通信販売していません。

DISK SYSTEM
ファミリーコンピュータディスクシステム

ジイさんになるまで、やってなさい。

あのガルフォースがゲームとなって帰ってきた！
ゲームじゃない、ガルフォースだ。ここでは、常に必ず
何かが変わるのだ。一度でも触ったら二度三度
もうやめられない、異星連続シューティング
ゲームだ。ムシックシャしたときも、バンバン撃って
爽快気分になろう！ウラ技あり、秘技あり、パワー
アップもスゴイ。ただし、まだ敵の弾に当たりを見せてない
のでちょっと待つこと。
ガルフォース、行くぞ！

異星連続、止まらない。

ガルフォース

ファミリーコンピュータディスクシステム

株式会社HAL研究所

DRAGON BALL
ドラゴンボール

おちゃめな亀仙人がおとどけするドラゴン情報局 PART 2.

ちょっぴりだけど、見せちゃうもんね。

半月ぶりじゃのう、みんな。亀仙人様じゃ。さて今回は、前回のドラゴン情報局PART1.に引き続き、発売前から話題フットーのファミコンソフト「ドラゴンボール神龍の謎」の第1部の内容を少しだけ公開しちゃおう。第1部は7つの章に分かれておるんじゃが、その第1章が、悟空が初めてわしと出会う「亀仙人との出会い」じゃ。亀を助けてわしのところへ連れてくると、筋斗雲がもらえ、さらにわしの願いを聞くと、ドラゴンボールが1個手に入る。しかしじゃ、そのためにはペア軍団をやっつけ、わしの大好きなブルマを救い出さねばならん。悟空よ、大あばれして一刻も早く、わしのもとへたどりつくのじゃぞ。

タイトル音楽が流れる。
いよいよゲーム開始じゃ。

得意のカンフーで、
相手をやっつけろ!

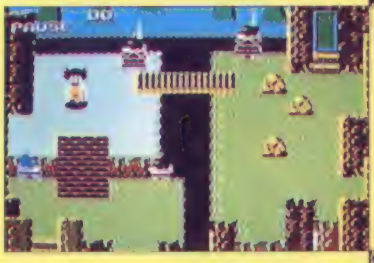

ホイポイカプセルを奪うと、
如意棒やカメハメ波が手に入るぞい。

パンティーを手に入れると、
なぜか足が速くなるんじゃ。

ミステリーボーナスが、
どこかに隠されておるぞよ。

ここからは第2章の
「ウーロンあらわれる」じゃ。

てなわけでいよいよ、
11月27日発売!!
するんじゃよ。

■「ドラゴンボール／神龍の謎」は、タテヨコスクロールのコミックアドベンチャーゲームなのじゃ。
■ゲームは2部構成になっておる。1部は原作を忠実に再現したものじゃが、2部はオリジナルの新しい内容で、わしらの生みの親である鳥山明先生の描いた隠れキャラも登場するぞ。
■1メガビットの大容量がうれしいのぉ。豊富な画面数で楽しめるのじゃ。

標準価格5,300円(予価)

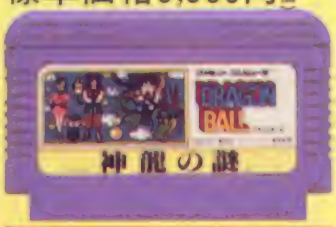

ドラゴンボール
神龍(シンロン)の謎
ファミリーコンピュータ用カセット

ファミリーコンピュータ　ファミコン は任天堂の登録商標です

★バンダイ・ゲーム情報局★
ドラゴンボール神龍の謎のことをもっと
くわしく知りたい君はここに電話しよう。
いろいろなゲーム・ファミリーコンピュータ
用カセットの最新情報も教えてくれるぞ。
とうきょう
東京03-865-9999
電話をする時は
電話番号をよくたしかめてね!

©バードスタジオ／集英社・フジテレビ・東映動画

株式会社バンダイ
玩具部(E・L)
東京都台東区駒形2-5-4 〒111

BANDAI

11月末新発売

知能ゲームシリーズ1(算数・整数編)

アディアンの杖

B面 ステップドリル 整数

学習要素が細かいステップに分かれており、一つ一つのステップを順にクリアーしていくことて、学力が着実に身についてくる、ステップアップ方式のドリルです。

ゲームに夢中になったら、頭が良くなっちゃった!!

ゲームがうまくなることで、学力もアップする遊びながら学べるゲームです。

悪魔達が城の中庭に迷宮を築き、国王バスタ三世と王女パトリシアをさらい立てこもった。アンは、悪魔とその手下の魔物たちを倒し、魔術師のルシ女を救い出すべく、迷宮の中へ入っていったのでした。

DISK SYSTEM
ファミリーコンピュータ ディスクシステム

近日発売!

知能ゲームシリーズ2(算数・分数編)
スーパーボーイ・アラン

知能ゲームシリーズ3(算数・小数編)
地底大陸オルドーラ

ファミリーコンピュータ・ファミコン™は任天堂の商標です。

SUNSOFT 夢・創造・サンソフト
サン電子株式会社
本社 〒483 愛知県江南市古知野町朝日250番地
TEL(0587)55-1120

ASMIK
株式会社アスミック
〒162 東京都新宿区揚場町4番地
TEL(03)235-5611 FAX(03)235-6498

緊急指令！今すぐ死の宇宙島を脱出せよ!!

新作ディスクソフト
11月上旬発売予定！
定価2,980円

本格的音声合成採用

デッド・ゾーン
DEAD ZONE

"わな"を突破！君の知性はコンピュータを超えるか!?

ある日突然、マリーが建設した最新型のスペース・コロニーで非常じたいが発生した。
カークよ、ただちに出動せよ！婚約者マリーを救い、死の宇宙島から脱出するのだ!!
知性とスリルの静止画スペースアドベンチャー登場。
いま、君の頭脳がショートするとき。

DISK SYSTEM ファミリーコンピュータ ディスクシステム

DEAD ZONE 早いもの勝ちプレゼント

おなじみ早いもの勝ちプレゼントにキミも応募しよう!
先着順にステキな賞品をプレゼント!

★1等 どきどきばーど（おもしろ目ざまし）…… 20名様
★2等 SUNSOFTオリジナルメモクラブ（メモ付ミニ文房具）…… 1,000名様
★3等 SUNSOFTオリジナル下じき1,000名様

※くわしくはカセット内の応募ハガキをご覧ください。
※当せん発表は賞品の発送をもってかえさせていただきます。

★ダブルチャンスもあるよ！
先着にもれた方のゆから抽選で、12月31日に締め切って500名様、1月31日に締め切って500名様にサンソフトオリジナル下じきをプレゼント！

12月発売予定
ディスク・ソフト

DISK SYSTEM

創刊号

新発売！謎のマガジン・ディスク

ナゾラーランド

MOMOKO姫を救え
今日のナゾラー占い　回転迷路ドアマン
スーパージグソー　日本一周ウルトラクイズ

第6弾
12月末発売予定
ロム・カセット

マドゥーラの翼
愛と夢と魔法の大冒険

少女ルシアは"悪の翼"が放たれる前に"マドゥーラの翼"を取りもどそうと魔王の住む北の国へと向かった。

第2弾
12月末発売予定
ディスク・ソフト

DISK SYSTEM

メルヘンヴェール
世界の果ての物語

王子と王女は愛をちかいあったが、魔法使いが王子をみにくい姿に変え、世界の果てへ飛ばしてしまった。

ファミリーコンピュータ・ファミコン™は任天堂の商標です。

SUNSOFT サン電子株式会社
本社 愛知県江南市古知野町朝日250番地 TEL.(0587)55-1120 〒483

ファミリーコンピュータ™・ファミコンは、任天堂の商標です。

実験！

体でするファミコン。

飛んだり、跳ねたり、かわしたり。
ファミリートレーナーは、初めての〝体でするファミコン〟です。
専用のコントロールマットに乗って、前後左右上下を自在にあやつれば、飛び散る汗、沸きあがる歓声。
もう、七転八倒の楽しさです。

○基本セット（コントロールマット＋カセット＋マニュアル）¥8,500

第1弾 〝アスレチックワールド〟
ファミリートレーナー用カセット

ケンちゃんも、ミッちゃんも、源さんも、おタネさんも、みぃ〜んな楽しめるよ。

楽しいフィールドは5つ。汗かくよ。

選べるモードは3つ。う〜ん足が鳴る。

（プレイの難易度は年齢・性別によって変わります。）

トレーニング
まずはトレーニングにチャレンジ。5つのフィールドからどれでも自由に選べるよ。さあ、足試し！

ビギナー
①〜⑤コースまで連続してしている入門モード。油断してると、けっこう手強いぞ！

エキスパート
①〜⑤コースまで連続しているうえ、タイムオーバーまでみっちりシゴかれる上級モード。クッタクタの快感！

プレイのあとも楽しいよ。

記録認定書
ハリキった後には、うれしい認定書。名前、年齢、性別、日付も入った本格派だよ。写真にとって、自慢しちゃお。

採点＆アドバイス
カンバった人にも失敗しちゃった人にも、総合得点と次回のためのアドバイスが出るよ。

トンネル峠
フウ〜。めいっぱいふんばらないとクリアできない坂がある。お休みもコワモリだ。

かきね草原
走りながら"かきね"をジャンプ！ タイミングが合ってジャマするぞ。

けもの山道

丸太橋

イカダ川

※画面の仕様は実際とは異なる場合があります。

走る。伏せる。ジャンプする。
全身快感新体験
ファミトレ専用コントロールマット

続々登場面白ソフト！
第2弾 〝陸上競技編〟
12月発売

新登場！
ファミリートレーナー
Family Trainer

株式会社バンダイ
玩具部(E/L)
東京都台東区駒形2-5-4 〒111 TEL.03-843-7000(代表)

BANDAI

©BANDAI 1986

人気絶頂!!
あこがれてエリジェル!

第5話 めざせ日本一!

物語はいよいよ佳境に……
光介を待ち受けるのは誰か?

みなづき由宇

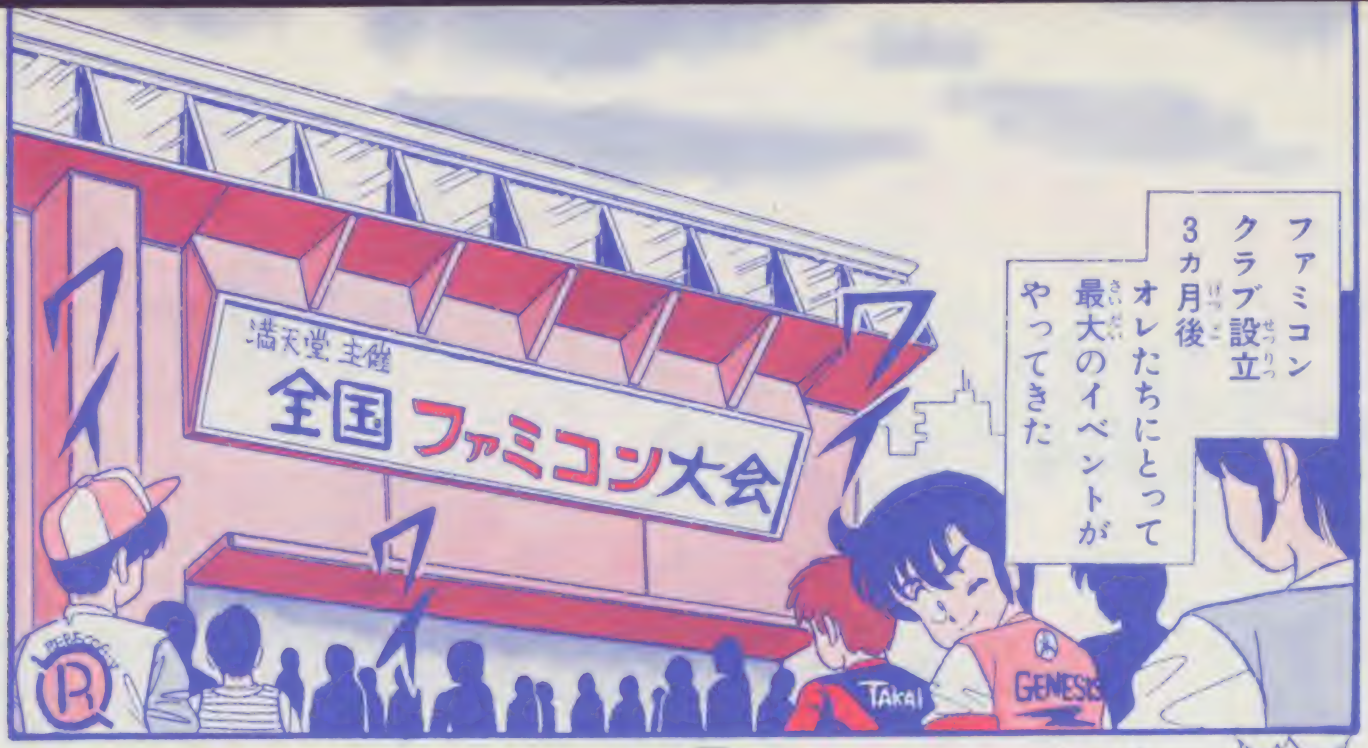
ファミコン
クラブ設立
3カ月後
オレたちにとって
最大のイベントが
やってきた
満天堂主催
全国ファミコン大会
TAKAI
GENESIS

うひゃーっ！
ここが
満天堂全国
ファミコン大会の
会場か！
さすがに
角丸デパートの
屋場とは
大ちがいだな～
この大会には
全国から
選ばれた
優秀な
ファミコン
プレイヤーが
集まって
くるのよ
みんな油断
しないでね！
だいじょうぶ
だって
冴子先生！
オレたちの
実力があれば
優勝も
夢じゃないさ！
KNIGHT

〈技野女子〉桜中学の美人英語教師。実はファミコンに目がない

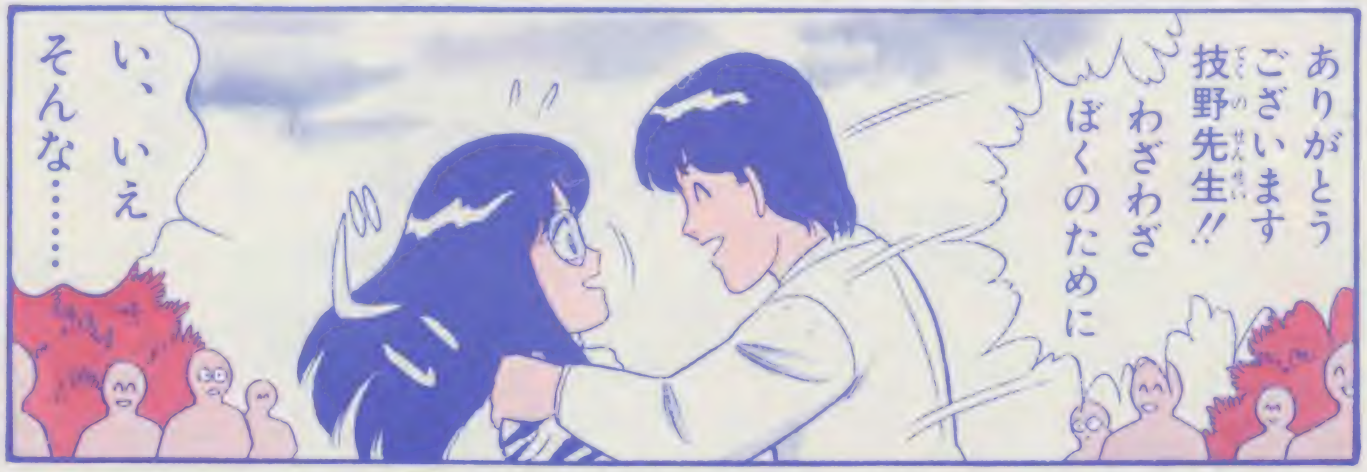

〈河野健一〉熱血体育教師でテニス部の顧問。ちょっぴり強引

〈内藤光介〉桜中学の1年生。ウル技エンジェルに勝つことが夢だ

〈姫岡ユミ〉光介のクラスメイト
負けじとゲームに励むのだが……

さぁ〜〜〜
始まりました
Aブロック
第1組の対戦

戦場の狼は
得意中の得意と
にこやかに答えて
くれた桜中学の
丸山フトシくん

それに対するは
老人ファミコン
同好会会長
鋼源之介さん
です!!

がんばれ
がんばれ
ヘトルくん!!

がんばれ
がんばれ
源さん
!!

おーっしゃ…
わしのウル技
見せたるわい!!

まずステージ1
1エリアの
3本ヤシの
内側で
敵全滅
手榴弾
発見！

これを使えば
ふだんは倒せない
バイク兵も一撃で
やっつけられるんじゃーっ!!

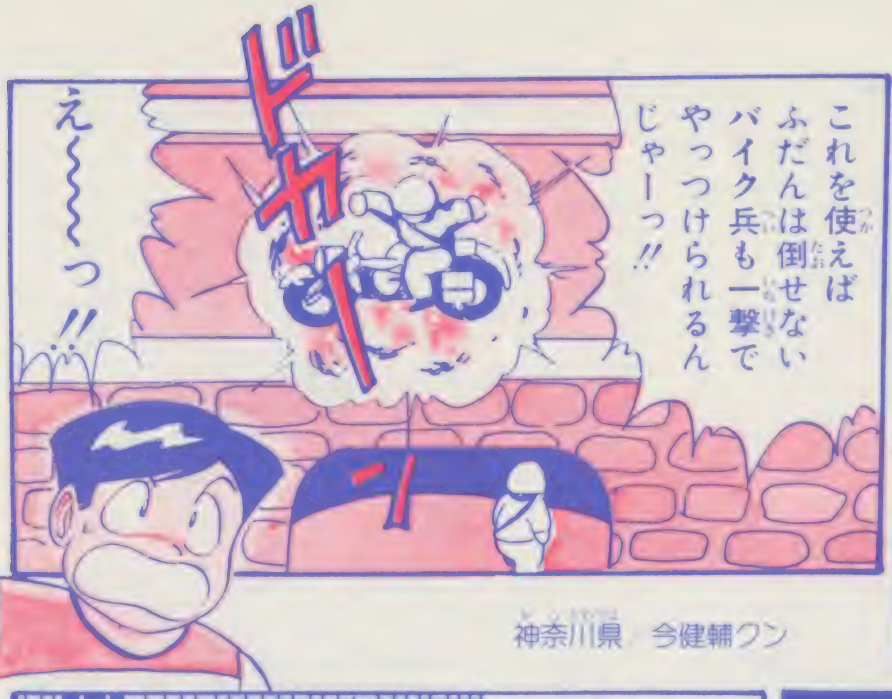

え〜〜〜っ!!

神奈川県　今健輔クン

お次は
ステージ1
4エリアの
最初の機銃兵を
手榴弾で倒し
入口を出す！

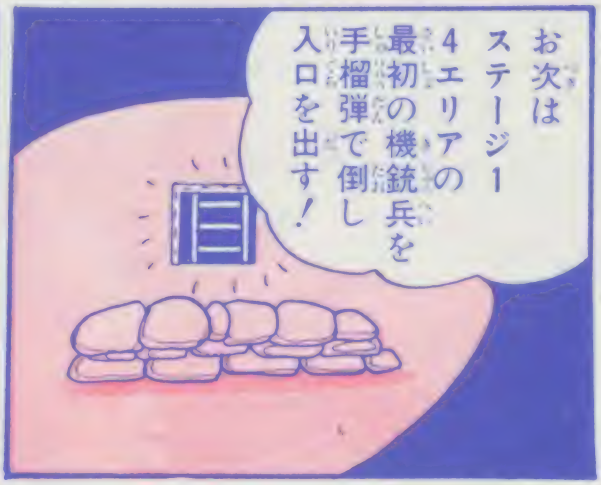

そこに入ると
2つ続きの
部屋があり
奥へ行くと
敵がいるぞ！

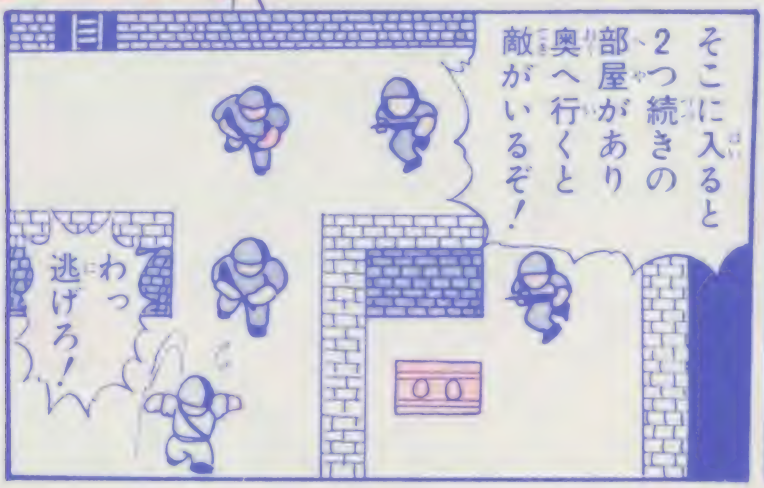

じゃがすぐに
前の部屋へ
もどり
またその部屋へ
くると4人の
敵は消えて
しまうのじゃ!!

必殺
スクロール殺法
これで階級章も
楽に取れるぞい！

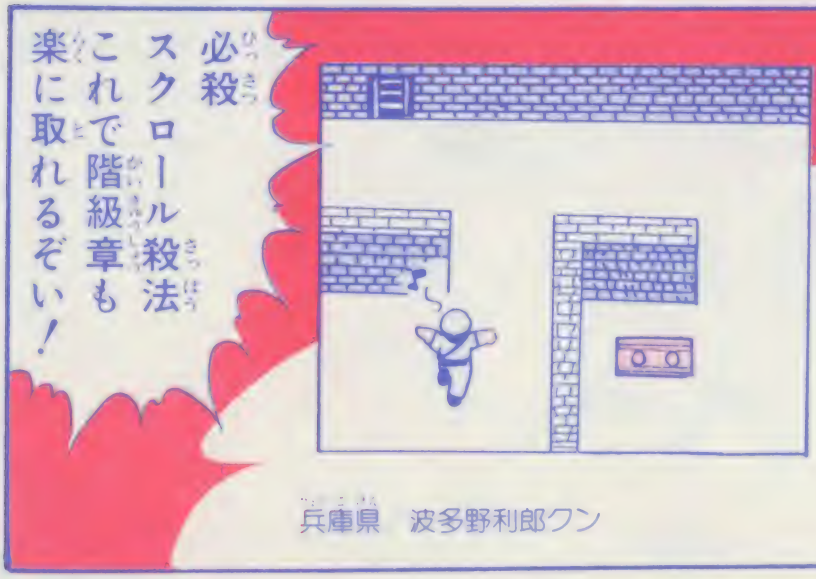

兵庫県　波多野利郎クン

〈認定!〉神奈川県の今健輔クンと兵庫県の波多野利郎クンには、それぞれ十両技の認定証を送るからね。楽しみに待っていてちょうだい!

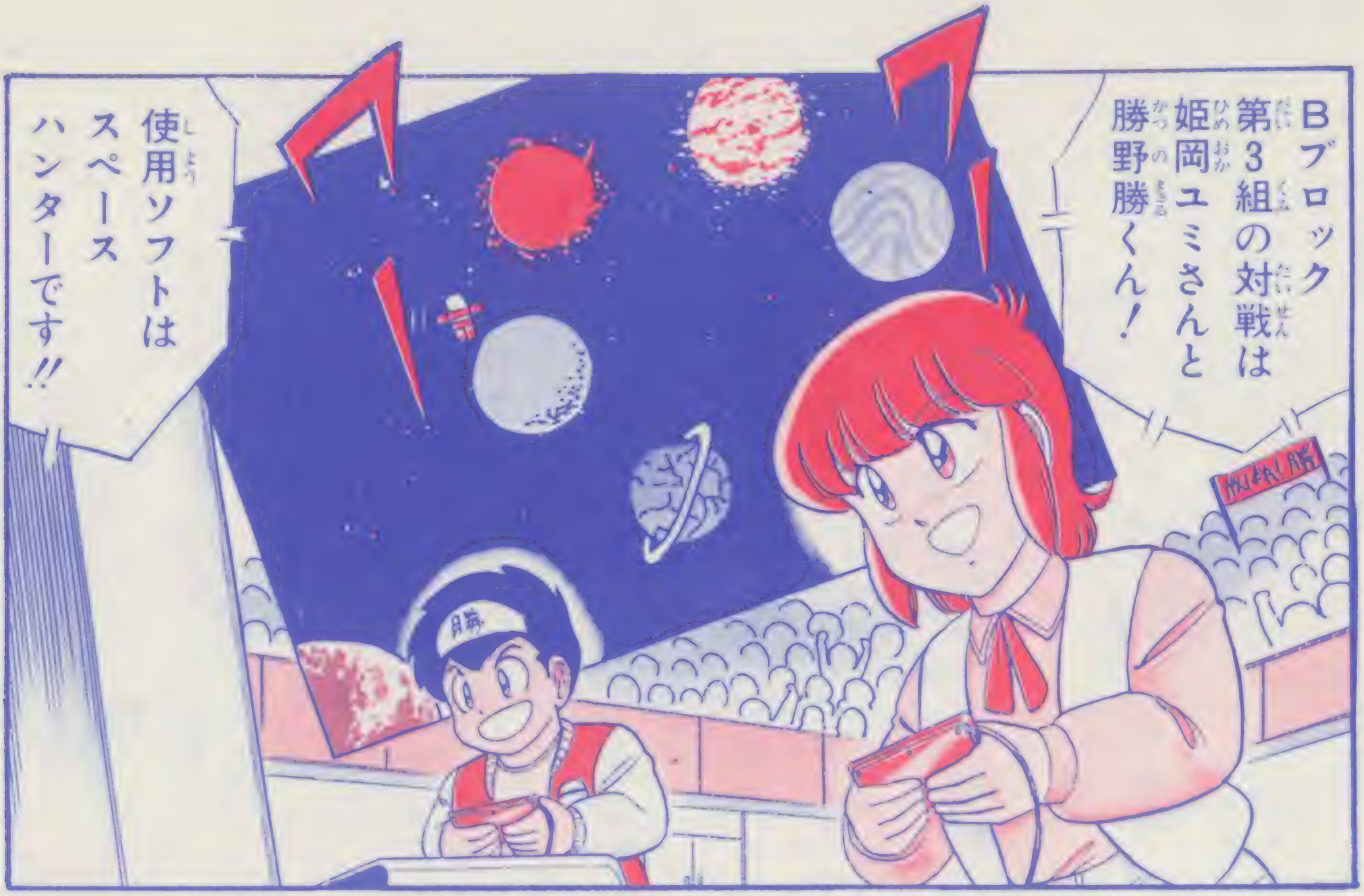

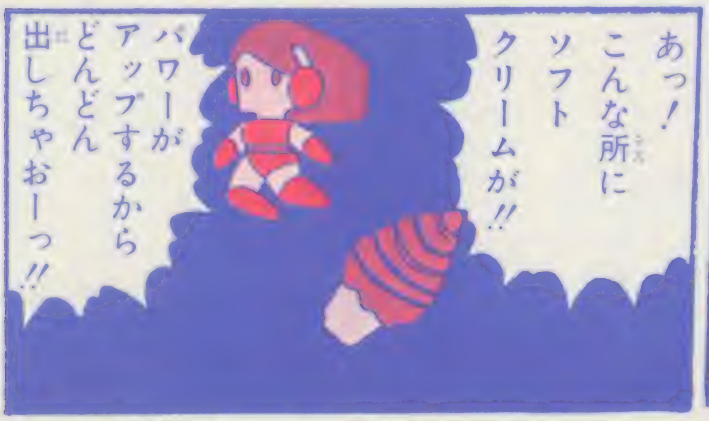

出しすぎると パワーが へるよ！

ハローエンジェル

〈お便り紹介〉わたしは内藤光介くんが好きになりました。ファンクラブをつくりたいくらいでーす。(北海道・小笠原薫クン)♡光介、うれしいぜ!!

©KEMCO

こうして桜中学ファミコンクラブ3人組の中ではただ1人、光介だけが戦いを勝ち抜いていった……
くそ〜こんな所で負けてたまるか!!
絶対うちのクラブを有名にしてみせるんだ!!
う〜んたかがファミコンにどうしてあんなに燃えるんだ!?
そこが彼のいい所なんですよ
ファミコンだってスポーツと同じ……
友情や忍耐力もはぐくめるんです
ありゃ〜〜っ技野先生ずいぶんとトイレへ行く回数が多いなおなかでもこわしたかな?

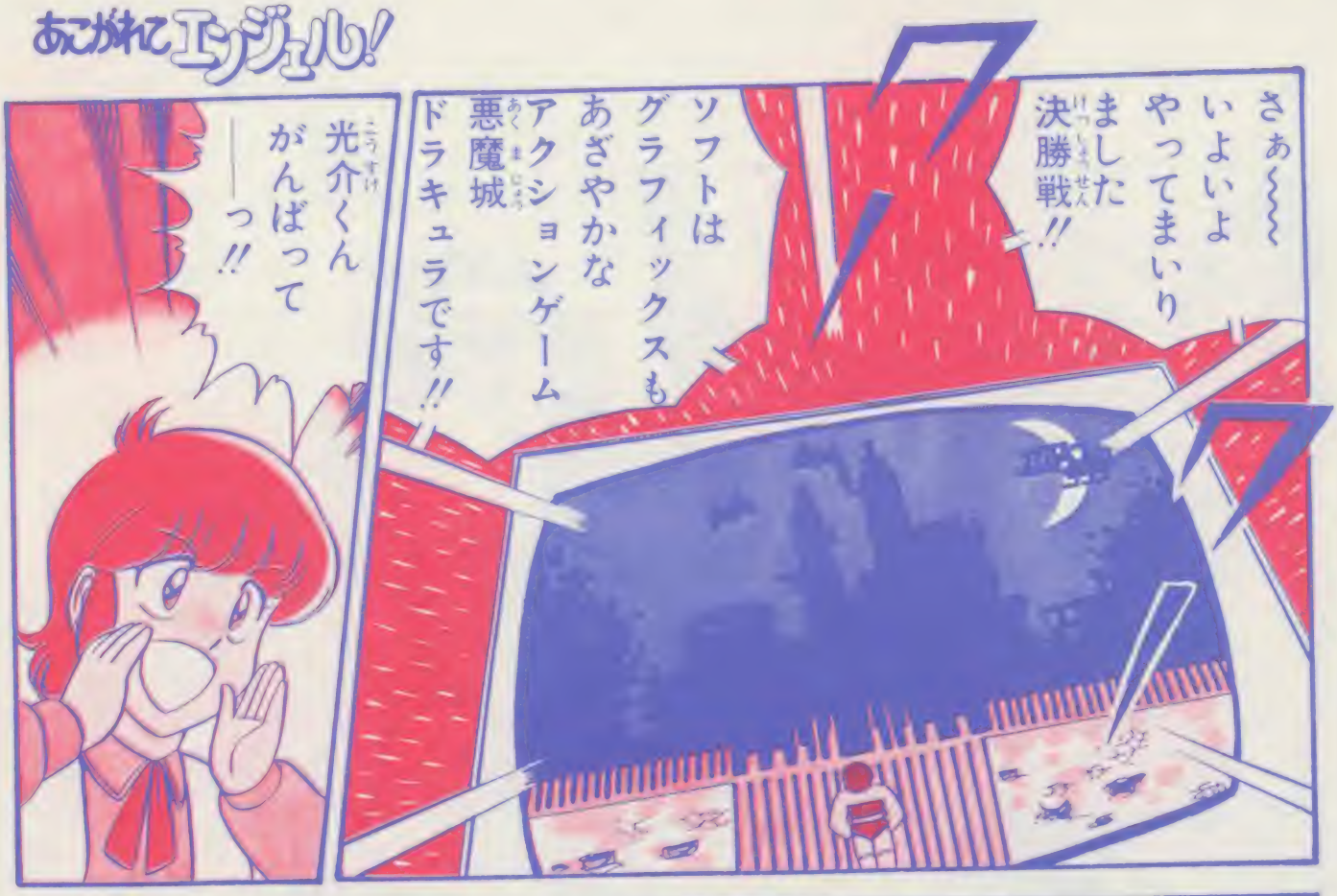
さぁ〜〜〜
いよいよ
やってまいり
ました
決勝戦!!
ソフトは
グラフィックスも
あざやかな
アクションゲーム
悪魔城
ドラキュラです!!
光介くん
がんばって
——っ!!

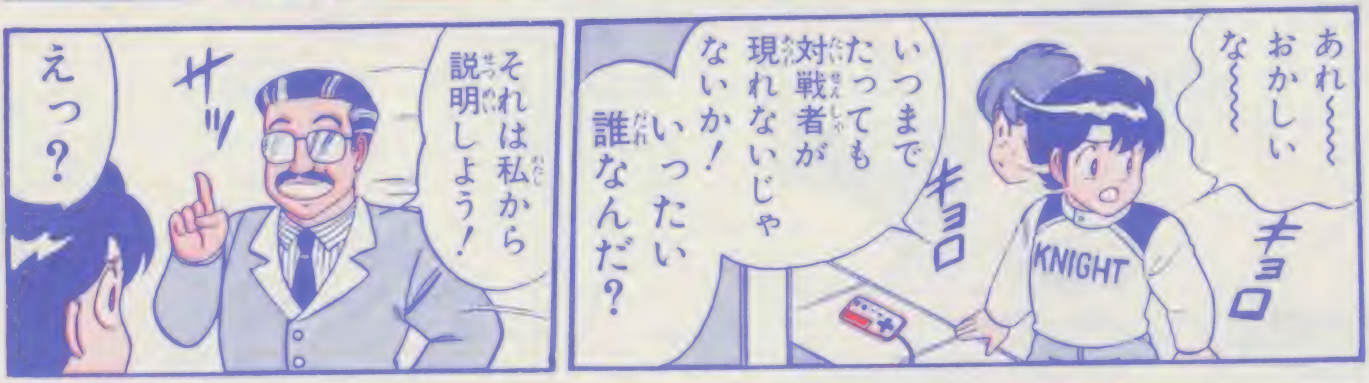
あれ〜〜〜
おかしい
な〜〜〜
キョロ
KNIGHT
キョロ
いつまで
たっても
対戦者が
現れないじゃ
ないか!
いったい
誰なんだ?
サッ
それは私から
説明しよう!
えっ?

私は
この大会の
主催者
満天堂の
社長だ!
ちょっと
準備が
遅れたんで
許してくれた
まえ
キミの
対戦相手は
その人……

次回はいよいよ最終回

キミはこれで、銀河伝承を征服できるか!?

父と母、恋人さえも石化病に…

6つのキルノをすべて探しだせれば

「神の薬」が手にはいるという!

6つの星を駆けめぐるS&RPゲーム!!

「銀河伝承」の第1歩エスダールの

重要ポイントをチェック

銀河伝承

ぎんがでんしょう

GALAXY ODYSSEY

イマジニア

5000円

両面

ヒント集

©IMAGINEER CO.LTD

イラスト 堀川憲一

エスダールの全エリア公開

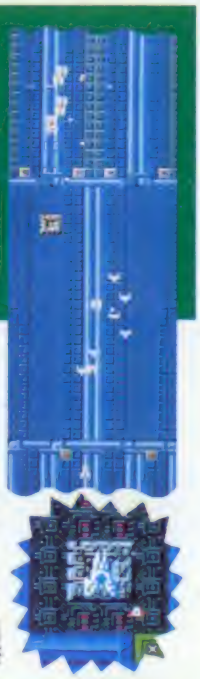

ゲームはエスダールの空中面から始まる。延々と続くマップの途中で、不規則に出現する入口にドッキング、Ⓐボタンで地表エリアに降りよう。さあ、ここからが本番だ。エスダールのお店で装備のレベルアップをしなくては、とても先の星には進めないのだ。

本当はとても長い各エリアの、重要ポイントだけをチェックしたマップを活用しよう。

空中面でO・L・Gを集める！

空中面の敵を大きく分けると、やっつけた後で、オキシゲンを残す敵、ライフを残す敵、ゴールドを残す敵、の3つに分類される。どれも、次の地表面で必要な、大切な役割を持つアイテムだから、確実に手に入れようね！

エリアA

アイテムの店を覚えておこう。ゴールドをためてまた来るのだ。

ラムラの種の店

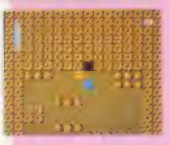

種は持ってるだけじゃ役に立たないが、とりあえず安いから買おう。

ガンの店

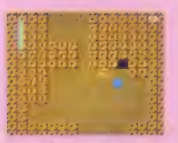

店があるのはいいけど、値段が高すぎる！ ゴールドをため込んでから買いに来よう。

畑

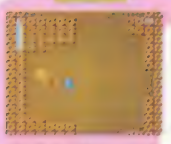

種を持っていたらこの小さい畳のような畑にまいてみよう。

不思議なパーツ

Oツイン砲のパワーが上がるパーツがあるゾ

L2以上のグローブで、真ん中の切り株にさわると、洞窟の中に入れる。

ホープ語

暗号みたいだが、実は重要なことが書いてあるのだ。メモしとかないと損するぞ。

ワープコード

ワープコードがないと他の星から戻って来ることはできない。必ずこの洞窟に入ること。

銀河伝承 GALAXY ODYSSEY ヒント集

エリアB

このエリアでは、ピノガアドバイスをしてくれるんだよっ。

ワープコード

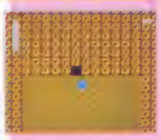

エリアBのワープコード。忘れずに取っておかないと後悔するぞ！

ラルフの薬の店

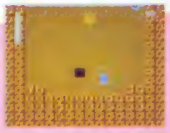

買物をするために必要な、ゴールドに変わるラルフの薬だから、ケチらずに買いたいね。

パワースーツの店

サトルの防御率をアップするパワースーツで、ライフの減りも変わる。

ライフタンク

切り株をグローブでたたくと、地下へ行ける。中にはライフタンクが。

○怪しいと思ったらタッチしろ

ヒノの情報

店で物を売ったり、プレゼントをくれたりのピノが、親切にアドバイスまでしてくれる。

畑

敵のダメージを受けやすいキミでも、種と畑があれば、寿命が延びるから、畑に実を実らせましょう。

他の星の石板文字は？

○フィールドは畑なのかなあ？

○マロスチエロこれは何だ？

○ストは石だけど、ストアは？

○エストと東、響きが似てるね

○これは簡単！ウエストだもん

ホープ語は解読したか？

キルノを手に入れるための重要なヒントになっている、ホープ語の石板。小説や、カセットテープと合わせて解いて、隠された場所を探すのだ。

ブランカ＝スト
ブラーナ＝スト
＝白い石

○ホープ語をアーリー語に置き換えると……

薬をかしこく利用する

敵を倒したり、店で買うと手に入る3種類の薬。それぞれひとつずつでも、サトルを助けてくれるけれど、実は、2つの薬を混ぜ合わせると、より強力に効くんだよっ！

マグ

○主に地表面で出るね。これは、オキシゲンを増やしてくれるんだよ

ラルフ

○これは、ゴールドが増えるという、ありがたーい薬なのだ

ルトン

○敵にたくさんのダメージを受けたら、これで、ライフを補充する

♡調合

○スタートボタンを押し、サブ画面が出たら、薬の画面を選ぶ。十字ボタンの上とAボタンを同時に押すと2つ目の矢印が出てくるよ

ルトン＋ラルフ

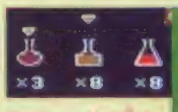

○ゴールドが増えるけど、秘密あり

ルトン＋マグ

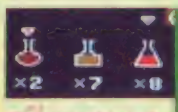

○残りわずかのライフも満タンに！

ラルフ＋マグ

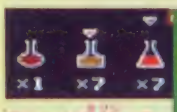

○これは危険。ライフが半分になる

エリアC

エスタールの地表で一番長いエリア。最後まで行くのは大変。

装備の充実は基本です

サトルが敵と戦うために装備しているのが左の4つのモノだ。もちろんゲームを始めたときは全てL1のパワーしかないソ。ビームガンとグローブは、レベルアップしたモノがないと行けない店などがある。必ず買いそろえよう。

グローブ

L2 2000G
L3 8000G

パワースーツ

L2 500G
L3 3000G
L4 15000G

ビームガン

L2 250G
L3 1200G
L4 5000G

ヘルメット

L2 1000G
L3 10000G
L4 50000G

通信機が手に入ると…

通信機を買い、洞窟で通信コードを見つけたらさっそく使ってみよう。

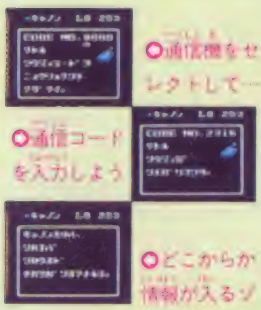

ラムラの種を畑にまけば…

畑にまくとアトラスという実に成長し、ライフを満タンにしてくれる。

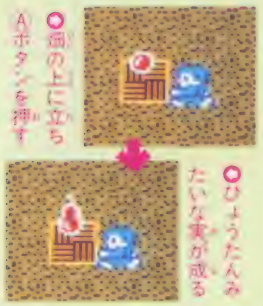

他にもアイテムはある

ライフタンク

○取った分だけライフタンクの待ち数が増える

不思議なパーツ

○ネプラのツイン砲がパワーアップされるのだ

ケミカルキャノン

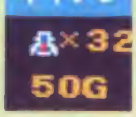

○地上の敵を倒すとたまに出るキャノン砲の弾

エリアE

一番短いエリアだけれど、キルノが隠された重要な場所だ。

ワープコード

ワープコードを取っておくと、薬の調合でゴールドがふやせる。

キャノン砲の弾の店

キャノン砲の弾は、使った分だけ補充しない。といけない。

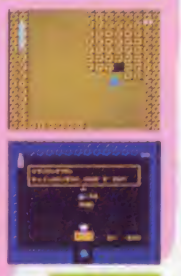

通信機の店

通信コードがわかっても、ここで通信機を買わないと役にたたない。

キルノ

エスダールのキルノの正体は、真珠だったのだ。さて、次の衛星は？

オキシゲン

オキシゲンガ十分ならば、来る必要はないのだ。

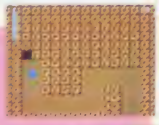

白い石

行く手をジャマする白い石。キルノを取るにはここを通らなくては。

通信コード

通信コードは、キチンとメモしておかなくては。

エリアD

このエリアの特徴は、何と言ってもロックドラゴンだぜっ！

ワープコード

このエリアの終点にもやっぱりワープコードがある。エリア制覇記念にもらっておこうか。

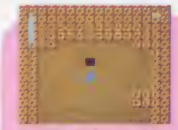

グローブの店

グローブの店。ゴールドをためてから来ないと、とてもむなしい。

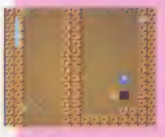

キャノン砲の弾の店

空中面で敵と戦っていると、すぐなくなってしまう、キャノン砲の弾を売ってくれる。

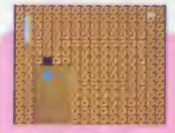

通信コード

ただの袋小路と思ったら大間違い。ここでは、通信コードガ手に入るぞ。

○L2以上のグローブで切り株にさわると？

ロックドラゴン

壁にへばりついているロックドラゴンを倒すと、ライフタンクが出現。やっつけろ

○ビームガンで

種の店

Dエリアの最初の店は、種の店だ。Aエリアで買い忘れた人や、使いきった人は買おう。

注目 少年ゲームクリエイター大募集!!

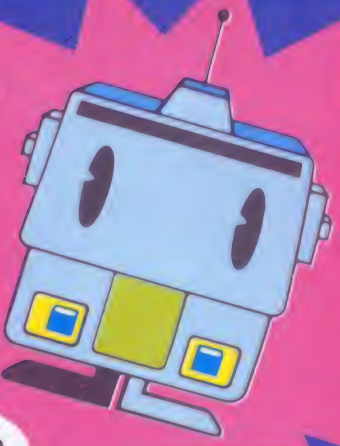

ゲームクリエイター募集の対象作品は あの「ポケットザウルス」に決定

バンダイが企画中の2Mゲームのテーマが決定! テーマとなるキャラは「ポケットザウルス」。そして、ファミマガでは来春発売予定の、その2Mゲームの制作に実際に加わってくれる「少年ゲームクリエイター」を、募集することになったよ! バンダイとしては初の2Mとなるわけだけど、「ポケットザウルス」と言えば、小・中学生の女のコを中心に爆発的人気を持つ恐竜型の文房具シリーズ。ハサミ、ホッチキス、メジャーetc……とにかくたくさんの文房具たちが、すべてカワイイ恐竜の形をしているというヒット商品なのだ☆ そのポケットザウルスの世界をテーマに、キミにはキャラクターやマップのデザイン、ストーリーなどのアイデアを送ってもらうよ。ひと口に送ってもらうと言っても、なかなかムズカシイのだ! もちろん応募は女のコでもOK。

3名の審査員により選ばれる、少年ゲームクリエイターは7名。ここで選ばれた7名と橋本名人とで、このゲームを作ろうというわけだ。それに、スゴイ特典が。そして残念ながらクリエイターになれなくとも、楽しいアイデアを送ってくれた人にも佳作として(50名)すばらしいプレゼントが用意されているよ。キミたちのアイデアをどんなふうに送るかは74ページに。ポケットザウルスをテーマに、新鮮なアイデアで「少年ゲームクリエイター」をめざそう!

○これがテーマとなる「ポケザル」だからと言って女用文房具テーマのゲームではない

PRESENT

クリエイターとなったキミには豪華賞品をプレゼント

見事クリエイターとなったキミには、最新型パソコン&ディスプレイのセットに、副賞として特製スタッフジャンパーをプラスした、3点セットをプレゼント！　残念ながら佳作となってしまったキミにもステキなプレゼントが！

最優秀作7名様

NEC最新型パソコンPC-9801UV2
＋ディスプレイPC-KD854＋特製スタッフジャンパーをプレゼント！

特典

○どのくらいスゴイパソコンかというとお父さんもお兄さんも欲しがるくらいスゴイのだ☆

副賞

特製スタッフジャンパー

○おおっウラには スタッフのロゴが

○これでキミもリッパなスタッフ♡

佳作―50名様 ファミリートレーナー

○ファミコンしながら体力測定！うーん橋本名人すばらしい！

審査員

ファミリーコンピュータマガジン 編集長 佐瀬伸治	なんたってファミコン 司会者 関根 勤	バンダイ 橋本名人

今回の審査員は橋本名人と、おなじみ〝なんファミ〟司会者の関根勤さん。そして我らがファミマガ、佐瀬伸治編集長の3人だ！

少年ゲームクリエイター応募方法

～ポケットザウルスをテーマに、キミのアイデアを送ろう～

キミたちに考えてもらうことはストーリー＋8項目

さて、クリエイターとなるためには、ゲームのアイデアを出せるくらいじゃなければならない。タダではなれないのだよ。そこで応募の方法は、①下に並ぶ8項目にもとづいて、キミが考えたアイデアを送ること。アイデアの書きかたは、左下にある名人の絵をお手本に、絵と解説を2つにわけて書いてね。アイデアはいくつでもいいヨ！　また、8項目全部じゃなくても、1つでも2つでもOKだよ。②キミのアイデアをもとに、ポケットザウルスの全体のストーリーも考えてね。③キミの書いたストーリーとアイデアを封筒に入れて送る。

さあ、キミもビックなアイデアで、どしどし応募してね。

考えて欲しい8つの項目

まずは全体のストーリー
そして

①主人公キャラの名前
カッコよければキミの名前にしちゃってもいいぞ

②キャラクタのデザイン
頭が大きすぎてもカッコ悪いし……なやむよオ！

③キャラクタの得意技、アイテム
変身したり、アイテムで大きくなるのもイイね♡

④敵キャラの名前
きらいなヤツの名前になんてしてみると楽しい？

⑤敵キャラのデザイン
同じ顔の○○軍団とか、大ボスがいてもいいね！

⑥敵キャラの得意技
自分でつくるからって強敵もつくんなきゃダメよ

⑦マップ製作
地下に入ると隠し部屋があるとか、キミなりに☆

⑧背景のデザイン
おどろおどろしい森とか、何種類もあると楽しい

例えば

橋本名人の考えたストーリーは、

送り方は

きみのアイデアを封筒に入れて送ってね。

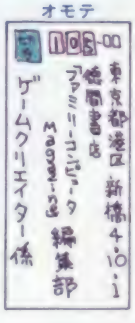

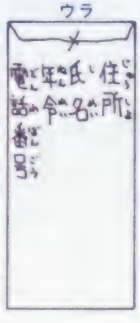

アイデアが2つ3つの場合はハガキで送ってもOKだよ。

●ウラに、絵と説明を書いてね！

●送り先
〒105 東京都港区新橋4－10－1 徳間書店ファミリーコンピュータMagazine 編集部「ゲームクリエイター」係

しめきり
11月20日（必着）

発表
12月5日発売 ファミマガNo.20

ファミマガ認定 ハイスコアルーム

1位の人には認定証をあげるヨ！

今回は"絵かき道具"で、芸術の秋をねらってみました。ふーん、秋ね。勝手にしてよ。どーせボクはまたこのカッコさ。

●この記録は9月30日到着分までです

高橋名人の冒険島

1位 31万5000点 大阪府・福田英生クン

2位 26万3120点 東京都・鍛冶谷祐一クン

3位 25万4540点 埼玉県・光畑秀昭クン

4位 23万4240点 福井県・吉保武志クン

5位 23万1490点 神奈川県・石井隆之クン

6位 22万4970点 愛知県・森田憲吾クン

7位 22万3500点 奈良県・福井優樹クン

8位 22万3010点 東京都・三沢真クン

9位 22万1070点 大阪府・紀野智裕クン

10位 22万0690点 兵庫県・竹本浩志クン

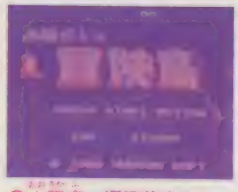

○大阪府・福田英生クン

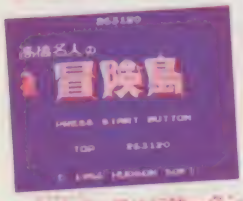

○東京都・鍛冶谷祐一クン

○福井県・吉保武志クン

○神奈川県・石井隆之クン

11位 21万9520点 東京都・岩本真樹クン

12位 21万9310点 静岡県・岡本隆司クン

13位 21万6840点 愛知県・太田晶人クン

14位 20万7340点 大阪府・橋本憲典クン

15位 19万6410点 香川県・岡田博クン

16位 18万3260点 大阪府・橋本直樹クン

17位 18万0170点 福島県・清水真クン

18位 17万9670点 東京都・春村正博クン

19位 17万9180点 神奈川県・関口高弘クン

20位 17万0180点 岐阜県・木村裕一クン

21位 16万9040点 神奈川県・秋元善規クン

22位 16万8760点 大阪府・小野沢賢吾クン

23位 16万4160点 長野県・市川茂信クン

24位 15万3440点 群馬県・信太晃裕クン

25位 15万3140点 広島県・尾崎数也クン

26位 14万7950点 東京都・渡辺和弘クン

27位 14万7370点 栃木県・白井正憲クン

28位 14万1990点 岡山県・中島一喜クン

29位 13万9500点 愛知県・鈴木壮平＋藤岡ゆうじクン

30位 13万9140点 埼玉県・里田通孝クン

31位 13万4060点 東京都・沢田玲クン

32位 12万7720点 奈良県・中村篤人クン

33位 12万0800点 神奈川県・永田裕昭クン

34位 11万9620点 群馬県・阿部敬一クン

35位 10万9130点 兵庫県・曽田和樹クン

36位 10万7090点 千葉県・森田敬之クン

37位 10万5420点 岐阜県・山田裕之クン

38位 10万0570点 兵庫県・黒田智敬クン

39位 9万8920点 長崎県・佐藤康幸クン

40位 9万8650点 岡山県・山口一秀クン

41位 9万8320点 東京都・神藤樹クン

42位 9万5620点 千葉県・田中聡一郎クン

43位 7万7810点 兵庫県・滝川裕史クン

44位 7万5300点 東京都・正村明浩クン

45位 7万2310点 山梨県・宮川浩クン

46位 7万0530点 静岡県・植田健吾クン

47位 6万9670点 大阪府・畑山拓クン

48位 4万5450点 石川県・塩土良夫クン

49位 3万1330点 愛知県・山崎真輔クン

☆たくさんの応募アリガトウ

子猫物語

1位 99万9990点 広島県・小泉雄司クン

栃木県・相澤保宏クン

大阪府・長沢真理子チャン

群馬県・関号彦信クン

和歌山県・平林弘充クン

埼玉県・岩崎満彦クン

三重県・山口武クン

大阪府・梶幸幸クン

大阪府・阿部宗太郎クン

山形県・木村哲也クン

○群馬県・関号彦信クン

○大阪府・阿部宗太郎クン

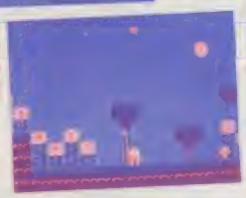

○栃木県・相澤保宏クン

○大阪府・長沢真理子チャン

○大阪府・畑山拓クン

電話でもきけるハイスコアルーム

認定証の請求と次回は、下記の電話番号で、最新ハイスコア情報がきけるよ！　忘れないで、新記録のコーナーにハガキを出しましょう。

03-459-8000

スーパーピットフォール

和歌山県 平林弘充クン

高知県 海地健史クン

青森県 畠山和博クン

11位 84万6600点（神奈川県・網野光男クン）
12位 80万点（高知県・海地健史クン）
13位 54万4310点（富山県・有沢進治クン）
14位 35万7860点（京都府・中島正人クン）
15位 23万7600点（兵庫県・村吉智宏クン）
16位 22万2260点（愛知県・平岩孝浩クン）
17位 18万9140点（京都府・竹口宏樹クン）
18位 11万0800点（埼玉県・白石智則クン）
19位 10万0660点（埼玉県・小池頼孝クン）
20位 8万3950点（兵庫県・山口和也クン）
21位 4万0230点（東京都・小林朋寿クン）
22位 4万0040点（東京都・岡田浩司クン）
23位 3万1530点（京都府・竹口宏樹クン）

1位 999万9500点 京都府・河西英樹クン
山口県・田村有里チャン
和歌山県・濃慎也クン

2位 999万9100点 東京都・中村正人クン
3位 999万7000点 群馬県・関弓高信クン
4位 999万5000点 山口県・吉岡健クン
5位 999万2500点 茨城県の河西直哉クン
6位 999万1500点 北海道・原吉晴クン
7位 999万0000点 北海道の川道正次クン
8位 991万2500点 北海道・藤田勝也クン
9位 758万4000点（和歌山県・松山憲和クン）
10位 514万3000点（東京都・正村明浩クン）
11位 489万1500点（静岡県・鈴木美幸子チャン）
12位 450万1000点（千葉県・佐々木康雄クン）
13位 362万8500点（千葉県・行木正人クン）
14位 360万点（東京都・吉田丈志クン）
15位 333万3500点（山梨県・依田元宏クン）
16位 316万4000点（大阪府・二越正史クン）
17位 304万3000点（東京都・原島寛之クン）
18位 300万8500点（埼玉県・坂本雄樹クン）
19位 282万7000点（石川県・沢田岳篤クン）
20位 254万2000点（茨城県・栗田和也クン）
21位 229万8500点（埼玉県・星宏一クン）
22位 226万3500点（石川県・塩士良夫クン）
23位 223万3000点（愛媛県・青野広行クン）
24位 222万8000点（岩手県・中村淳史クン）
25位 213万3000点（埼玉県・石川武宏クン）
26位 207万6500点（埼玉県・松村篤史クン）
27位 175万0500点（島根県・石原信哉クン）
28位 171万1500点（広島県・塚本真治クン）
29位 170万7000点（兵庫県・長谷川晃之クン）
30位 162万1000点（岐阜県・岩崎正彦クン）
31位 160万1000点（神奈川県・青木剛クン）
32位 139万0500点（千葉県・小菅晃彦クン）
33位 112万8000点（福岡県・藤本剛史クン）
34位 105万4500点（山形県・安芦紀之クン）
35位 73万4000点（東京都・西山聡クン）
36位 59万2900点（静岡県・増田直也クン）
37位 44万2000点（青森県・石沢聡クン）
38位 40万4000点（北海道・児玉朋史クン）
39位 36万6000点（静岡県・新村一憲クン）
40位 36万4000点（北海道・高橋信慶クン）
41位 36万2000点（東京都・吉野圭吾クン）
42位 35万8000点（北海道・宇野洋司クン）
43位 32万6000点（京都府・朝倉龍夫クン）
44位 28万2000点（埼玉県・浜野義光クン）
45位 25万8000点（埼玉県・山野秀一クン）
46位 25万8000点（千葉県・荒田義郎クン）
47位 23万3000点（愛媛県・青野広行クン）
48位 22万8000点（岩手県・中村淳史クン）
49位 21万3000点（埼玉県・石川武宏クン）

秋田県の岩館誠クン

千葉県の庄中敏クン

がんばりなはれコーナー

認定者発表☆

にんていしゃはっぴょう

No.15☆チャレンジャー、1面に何個アイテムを出せるか

8個 愛知県の森田憲吾クン

7個

6個

大阪府の津村朋子チャン

埼玉県の田中敏クン

京都府の三村明浩クン

兵庫県の村吉智宏クン

東京都の白川幸子チャン

トホホ どうする 倉庫番はつらいよ

香川県・北井秀樹(34)サンの悲劇

＊まあ読んでやって下さい（パポ）
私は某の倉庫番を7月30日で買い、3カ月でできれば天才の言葉にだまされ、夜も寝ずに昼寝して、女房に逃げられそうになり、子供には宿題をしてくれないと白い目で見られ、目の下のくまを見ては近所の人に「あの人好きねえ」と言われ、それでも必死にがんばりパズルモードで150面クリアしたのに、ゲーム面しかダメだって！私の青春を、そして給料を返せ。一言あんたはエライと言って！失礼しました。＊あまりにもヒサンなあなたに、特製電球をさしあげます。慰謝料の計算でもどうぞ。

なんとなくコワイものがあった右手紙の一部

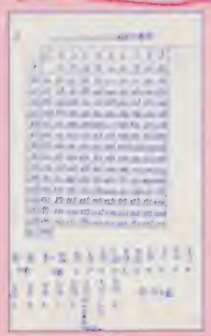

かすかに見える"嫁のお務めで"もコワイ

34歳になってこのイラストはとてもコワイ

茨城県・河西英樹クン

山口県 吉岡健クン

茨城県・河西直哉クン

群馬県 関弓高信クン

北海道・川道正次クン

東京都 中村正人クン

ハイスコアルーム1周年とちょっと記念 特別企画 ～「わたしは見た！」～大募集

東京・徳間書店付近を歩いたソックリなヒトビト

うゎ、ホントにソックリ！　みんなおもしろスナップショット。と、ところでこれって偶然ではないよね。その時のファミマガには、週日同じ内容の雑誌が、その電話というのは……ほんとに、ファミコンキャラを即で見た！　というのだ。あきりの電話の多さに、編集部では特捜部を設け、いつもケンカしているとか、もっともヒマそうなどと言っていた日きまることに、キン肉マンがを起こかけたババァーやら電話しながら鼻をほじっていた鈴木がカバカバカ笑ってばかりおり、などの情報が、そして、「卵のパパラはまるでパイうより卵かっぱ」という情報とともに、東京、徳間書店近辺に集まった。という訳の。

ウワサは本当だった！　実物を目の前にして、気弱な2人はおもわず、「ホンマでっか！」

に、ゆけパパラザ、私たちを見には、1週間以内に5人以上の人間にこのことを話さないと、呪われてしまうのだそそそそー」と、ソバをすすりながら言ったのだ。そんなこと言われても、仕事柄心配は、知識をゲームなくしてしまったんだそそ！　そうだ、このさいみんの前にしてしまおう？　なんて、決してスタこうまったわけではなく、今日はファミコンキャラのソックリさんを募集してしまうのも、11月14日（必着）までに、キミが思うファミコンキャラのソックリさんの写真を送ってね。選ばれた人なんともれなく、全員にはファミマガ特製電卓をプレゼント☆

●あて先
「がんばりなはれコーナー　わたしは見たゾ！」係

パンパカパーン♪

以下の記録はその他のゲームの最高記録です。まだまだのびるハズだから、はやく新記録を出して応募してね。

ゲーム名	スコア	ゲーム名	スコア
エキサイトバイク	17秒88	ダウボーイ	422万5740
エレベーターアクション	84万1950	ちゃっくんぽっぷ	974万7200
ギャラガ	4000万	超時空要塞マクロス	8億0210
ギャラクシアン	1545万	ドンキーコングJR	917万5900
キン肉マンマッスルタッグマッチ	2475万9203	パートウィーク	4万7230
けっきょく南極大冒険	987万7330	バキューン　タイム	1分46
ゴルフ	44ストローク2アンダー	追跡	1万2623
スパルタンX	153万1150	バトルシティー	804万5000
スターラスター	4万3780	つんぐんくんWars	1577万4250
マグマックス	1125万8200		
麻雀	89万7000		
4人打ち麻雀	33万9200		
ルート16TURBO	1000万		
ルナーボール	47万6560		
ロットロット	1158万2160		
ゼビウス	2億0020万2220		

○千葉県 山室幸二クン

なんと新記録

新作ゲームは50位まで発表だけど、その他のゲームは新記録だけ発表だよ♡　それじゃあボクは発表されないよォーというキミ☆　ケケ、新記録を出せばいいのだよ！

スクーン
4870万9180点
大阪府の森本浩司郎クン

スペースインベーダー
5万1880点
千葉県の山室幸二クン

スペランカー
9999万9990点
神奈川県の黒岡雄基クン

ソロモンの鍵
1億40万点
(最高値100以上)
茨城県の河西直敏クン

チョップリフター
51万1650点

○群馬県・小川和宏クン

ゴルフ
42ストローク30アンダー
京都府の松村伸宏クン

涙の倉庫番スペシャル
60万4870点
大阪府の松本道裕クン

バベルの塔
300万1000点
兵庫県の野見広治クン

B-ウイング
132万1620点
群馬県の小川和宏クン

ワープマン
85万0100点
大阪府の森本浩司郎クン

茨城県の武田尊クン

50位まで発表だよ！

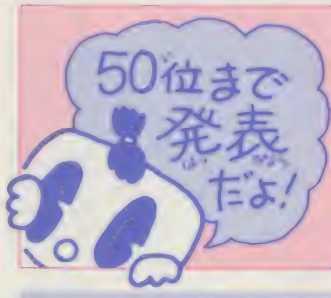

NO1のための大募集てっせ

NO1では（略）の最高記録を写真に撮って送ってくれたんと ミシシッピー殺人事件 を解決したエライ人を先着順に50人まで発表します。しめ切りは11月14日（必着）です。

応募のきまり

ハイスコアルームに載せるとき、次のようにかならず守ってね。

①ハイスコアは1つのわかる、書き方をしっかりと写真をとる。

②その面のようなカードをつくる。

③名をならず記入して、全員のうつには、ペンで、ゲームタイトルとスコアを書く。

④ハイスコアルームに載せる場合、書き方をまちがえても聞いてほしいことがあったら、30字以内にまとめて②のカードのうえに書いてほしいな。しめ切りは11月14日（必着）だからね。

以上のきまりをキッチリ守ってね。ハイスコアルームに載せる場合、書き方をまちがえても聞いてほしいことがあったら、30字以内にまとめて②のカードのうえに書いてほしいな。しめ切りは11月14日（必着）だからね。

●あて先
〒105 東京都港区新橋4-10-1 徳間書店
ファミリーコンピュータMagazine
「ハイスコアルーム係」まで

ノートの切りとりでもいいのよきてね

▲ウラ　▲オモテ

四解正攻ゼミナール

突撃指令だァ!!

緊急指令、ゲームでつまずいているキミたち。もうだいじょうぶこの正攻ゼミとともに敵をなぎ倒していこう!!　さあ行くぞっ

悪魔城ドラキュラ

ホワイトドラゴンはうしろから倒してやろう

ステージ11のラストのカベには、ホワイトドラゴンがいるね。でも、急いでそのまま進めば、ドラゴンのうしろまで、行けるんだ。うしろからだと、簡単にドラゴンを倒してしまえるね。

そして次のステージ12、すぐ出るホワイトドラゴンの場合は、ドラゴンが出現したのと、同時にジャンプ。これまた無傷でドラゴンのうしろへ行けてしまうんだよ。

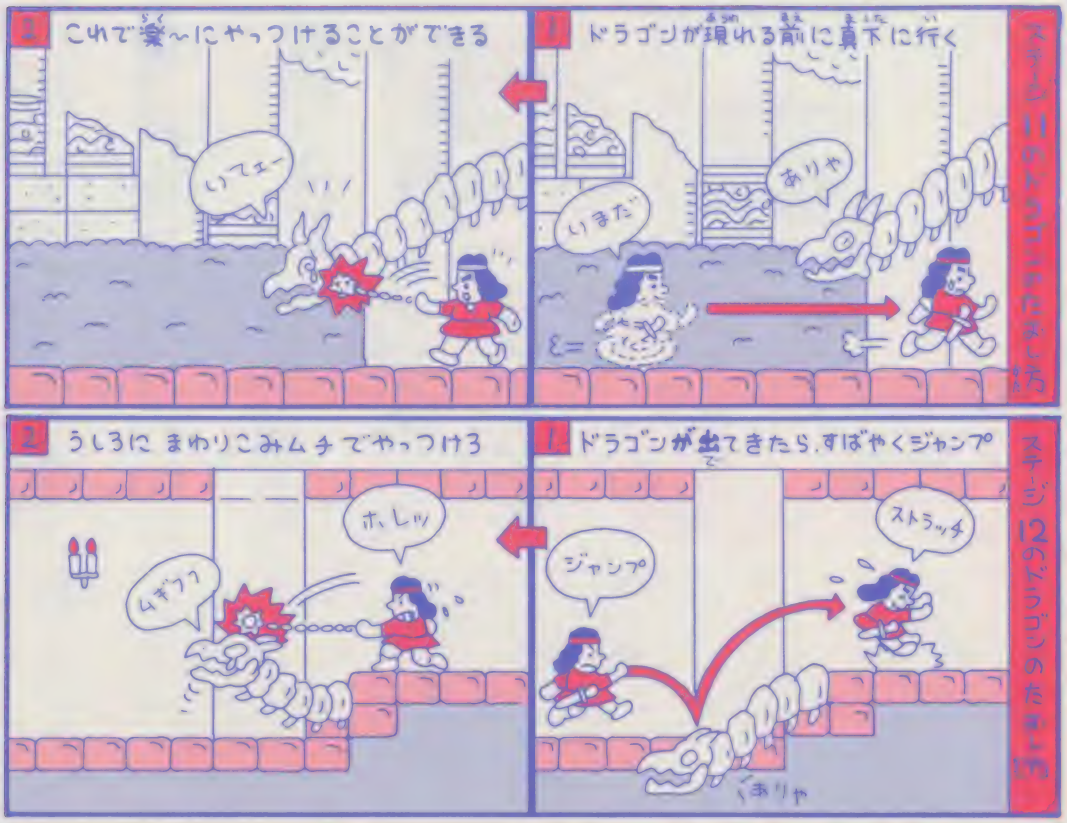

メトロイド

サムスを回転させなくてもスクリューアタック!!

せまい通路など、頭がつかえてしまい、サムスが回転できない場所があるね。こんなところでは、スクリューアタックは、使えないと思っているヒトもいただろう。

しかし十字ボタンの斜め上と、Ⓐボタンで、ジャンプすると、サムスが回転していないけどスクリューアタックができるんだ。

せまい通路だけでなく、回転するとすべって海に落ちそうなところでも、このスクリューアタックを利用しよう。

せまい通路もスクリューアタックでクリア

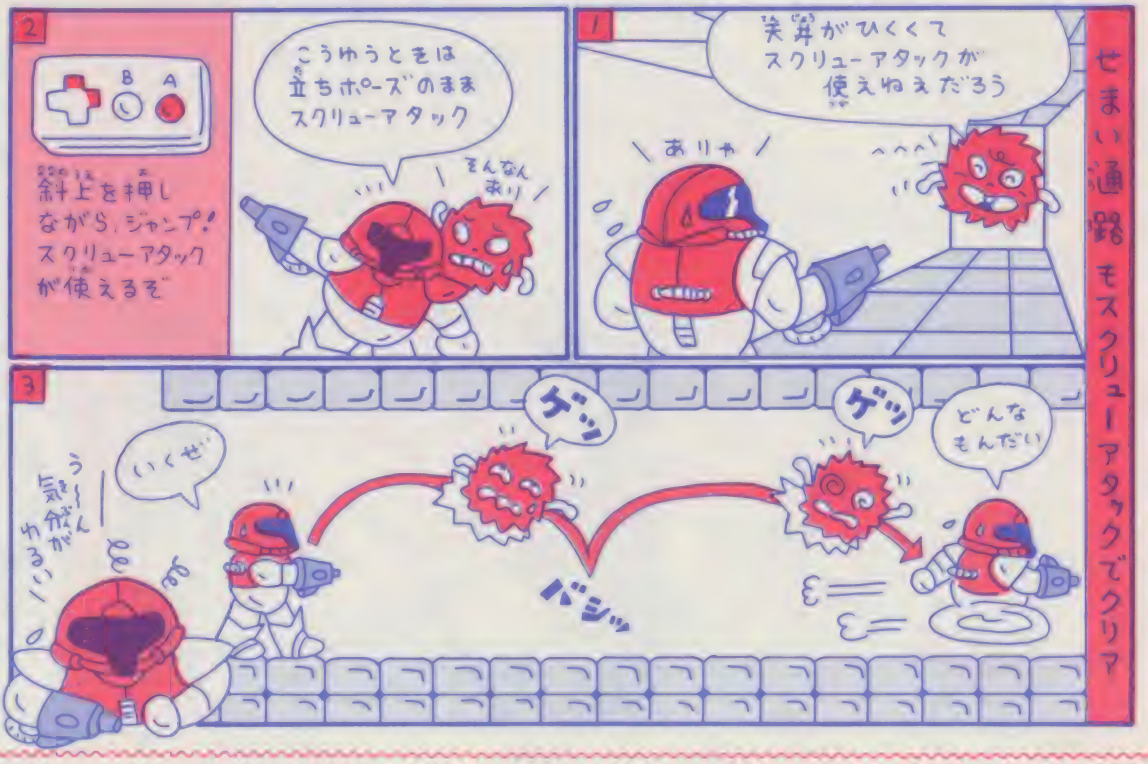

メトロイド

ツーリアンでエネルギーを増やすならココだ

サムスのエネルギーとミサイルを増やす方法を前に紹介したけれど、今回は、ツーリアンでの効果的な攻略法を教えてあげよう。

左の図のところで、アイスビームを撃ちながら、ゲートを通れば、メトロイドを2、3匹まとめて凍らせることができる。あとはミサイルで、パンパン倒せばエネルギーやミサイルが、たくさん出てくるというわけなんだ。

ツーリアンでエネルギー・ミサイルをためよ!

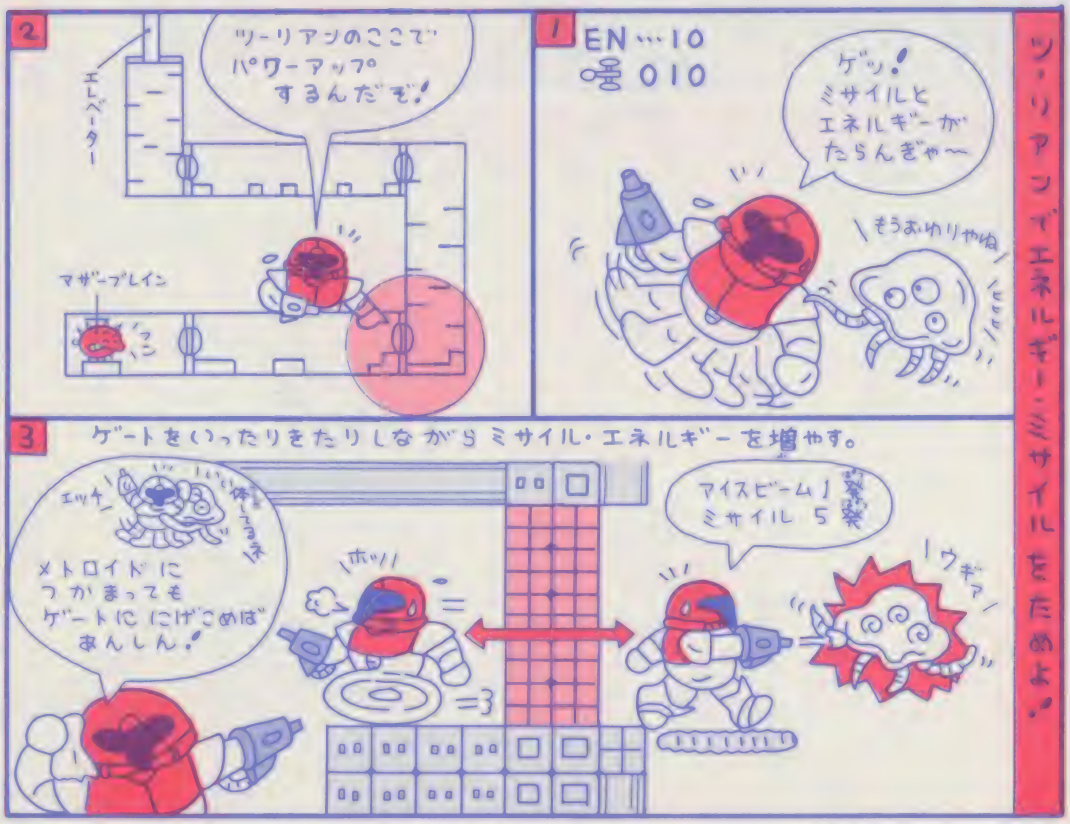

パワーカプセルの取りかたとクミのよけかた

まずは、エリア3以降でのファントムの出す、パワーカプセルの取りかた。これは、敵に注意しながらファントムのうしろにピッタリくっつけばいいんだ。これで3つのパワーカプセル全部をいただきだね。

エリア7、8で出てくるクミのよけかたは、左側を進めば安全だよ。でも何個かはソルバルウめがけて飛んでくるので、注意しよう。

ソルバルウをエリア1で増やしておけば安心だね

エリア1の地上固定物の敵すべてを破壊すれば、島にブラスターを撃ってピンを出現させられる。そして、雲に入らない限り、エリア1を続けられるね。

そこでエリア1を何周もして、スペシャルフラッグを何度も出し、ソルバルウの残り機数を増やそう。

スペシャルフラッグは、ソルバルウが左側を進んでいた場合は、画面の右半分の側に出る。右側にソルバルウがいるときは、その逆だ。

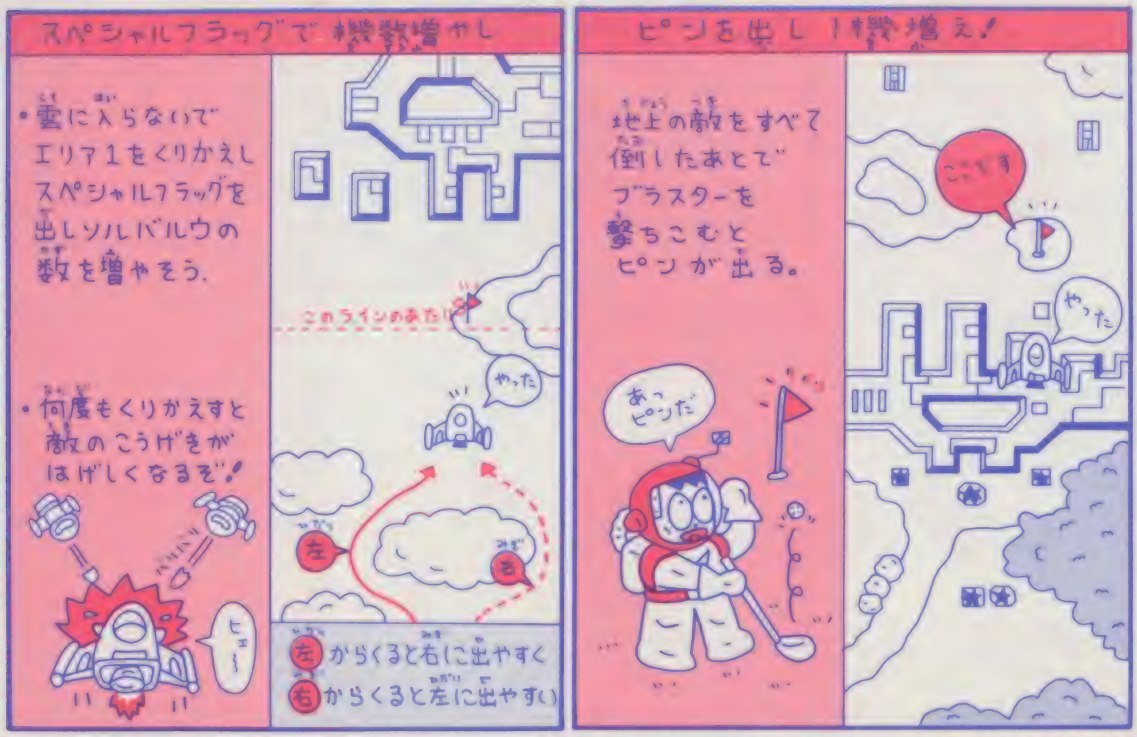

スーパーゼビウス

バキュスバリオにやられてしまうようならコレ

まずバキュスバリオが出現するところへきたら、画面の右下か左下に、ソルバルウをもってこよう。

バキュスバリオが出現して、ソルバルウめがけて動き出すとき、画面の右下にいたなら、左下のほうへ横へ移動しよう。

これで大半のバキュスバリオをかわせるはずだ。まだそれでも危ないようなら上へ移動して逃げよう。

マイティボンジャック

テクモプレートをすばやく出して取る方法だ

ラウンド5のテクモプレートが出るトーテムポールの上のところは、敵の出現場所だね。

だからトーテムポールのところでジャンプしたら敵が出てくる前に逃げないとだめだったね。でもトーテムポールを2つ壊したら、すこし右か左にずれてジャンプすれば、敵のいるところまでいかないので、簡単にテクモプレートが出せるんだよ。

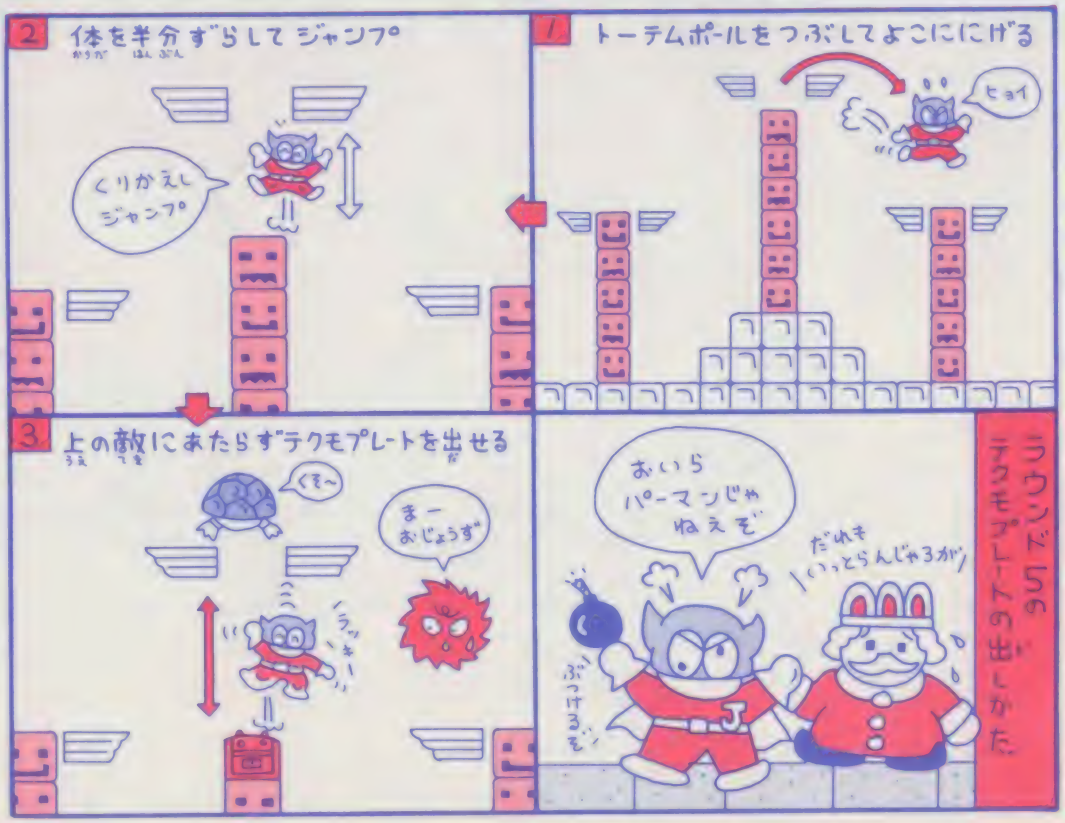

ソロモンの鍵

ルーム23のタイミングをとるのは、これで1発さ

ルーム23のクリアのしかた

ルーム23、下のデビルキッズがウロウロしているところは、飛び降りるタイミングが難しいね。

さて、そこでルーム23が始まる前から十字ボタンの左を押していよう。そしてデビルキッズをよけるように、十字ボタンを操作して下へ行くんだ。

これだとデビルキッズが、うまく左と右によっているので、簡単に下におりられるんだ。

あとは、鍵を取ってクリアすればいいってことだね。

ソロモンの鍵

ルーム33のスパークボールをとじこめよう!!

ルーム33のクリアのしかた

ルーム33のスパークボールを、どうにかしないと危なくて、鍵を取れないよネ。

そこで左の図のように右を作っていくんだ。

こうすれば、スパークボールが外に出ないので安心して鍵を取ってクリアすることができるのだ。

ルーム11や13も、うまくスパークボールをとじこめよう。

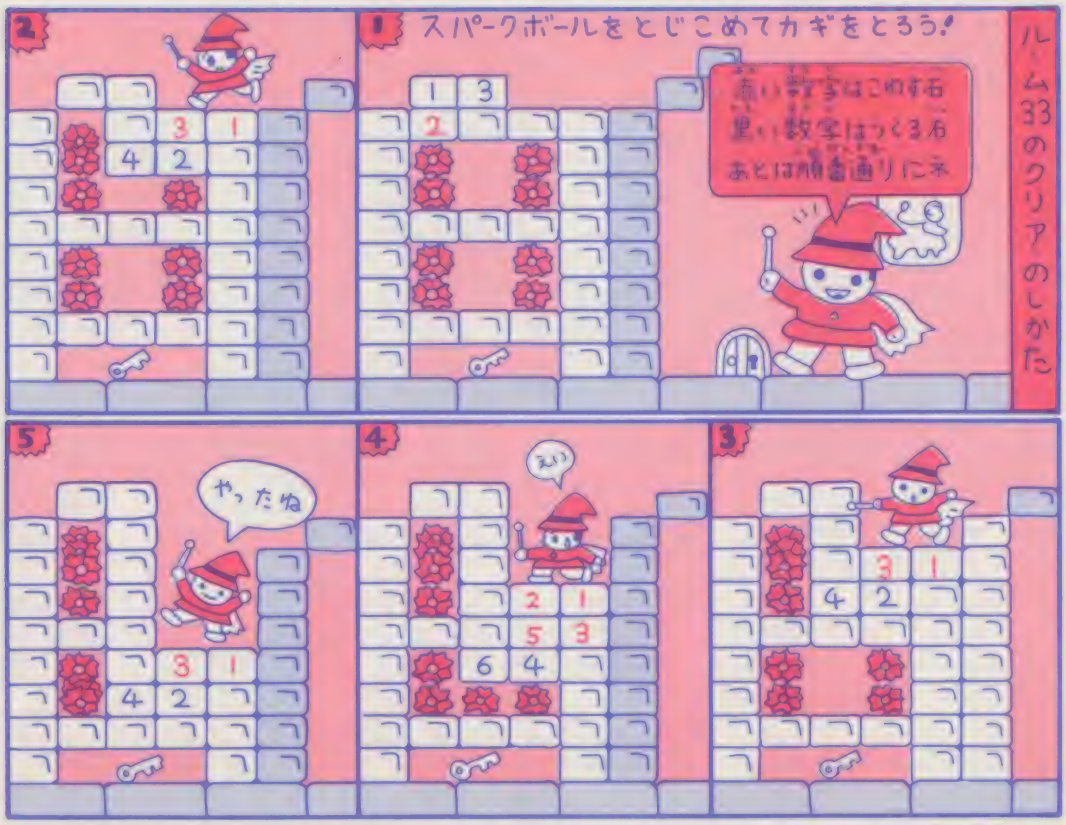

ワルキューレの冒険

アイテムをまだまだ使いたいときはズールで

アイテムのカギや青いクスリや解毒剤、それにおのは使っているとなくなってしまうね。

そこで、あと1回使うと、そのアイテムがなくなりそうになったら、ワザとズールにぬすまれよう。

そして再びズールから取り返すと、また最初にアイテムを手に入れたときと同じ回数だけ、そのアイテムを使うことができるようになってるんだ。

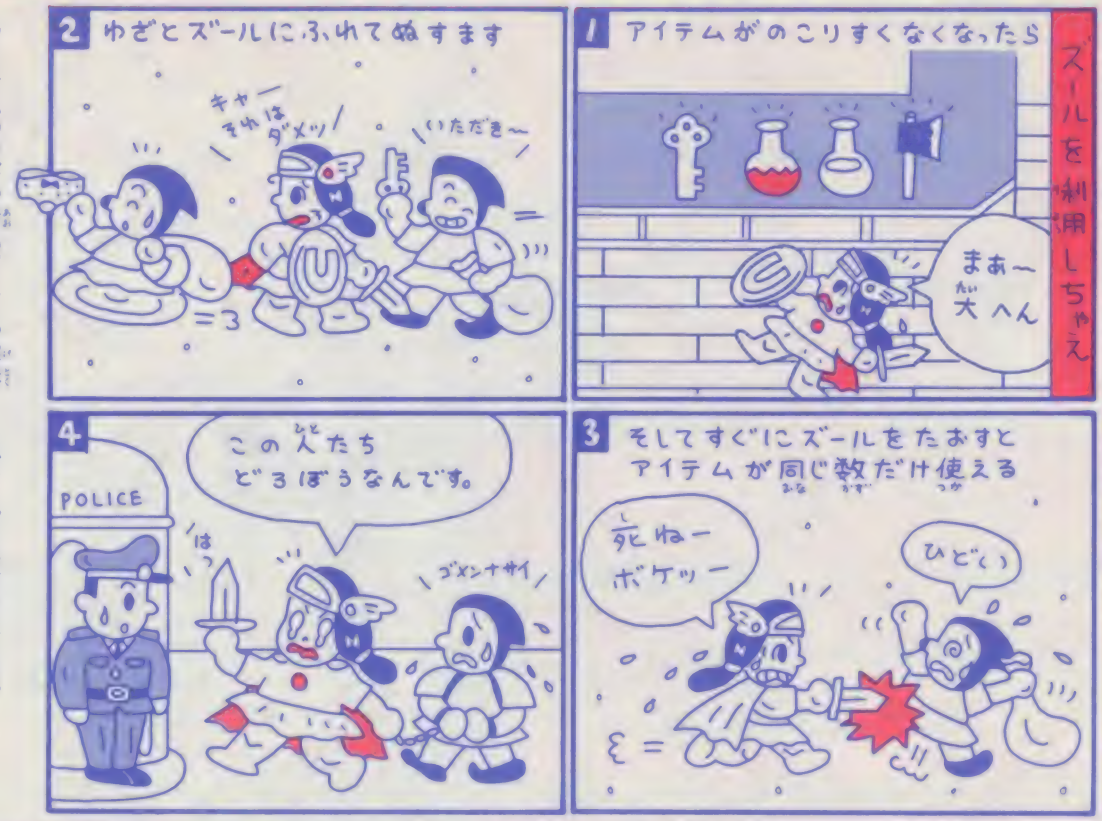

図解正攻ゼミナール レポート 募集中

手紙を待っているよ

キミがよくやっている攻略や、あみだした攻略。同じゲームの同じ場所でも、いろいろなクリアのしかたがあるね。

「ボクだったら、この難しい面を、こういうふうにやって楽々クリアしてしまうんだ」というようなかんじで、イラストや文でくわしく説明して送ってほしい。

このゼミナールで採用され紹介されたヒトには、金7000円を贈るのでがんばってすごいのを教えてほしい。

今回の採用者は、北海道の山田直輝クン、鹿児島県の川原英美クン、愛知県の渡敏クン、神奈川県の太田佳雄クン、愛知県の加藤真之クン、秋田県の高橋恵尼クン、神奈川県の今田浩クンでした。

送りかたは、ハガキでも封書でもいいから、左の図のように書いて送ってほしい。

その他、難しくてクリアできないので、ここを紹介してほしい、といったお手紙も待っているので、よろしく。

それじゃまた。

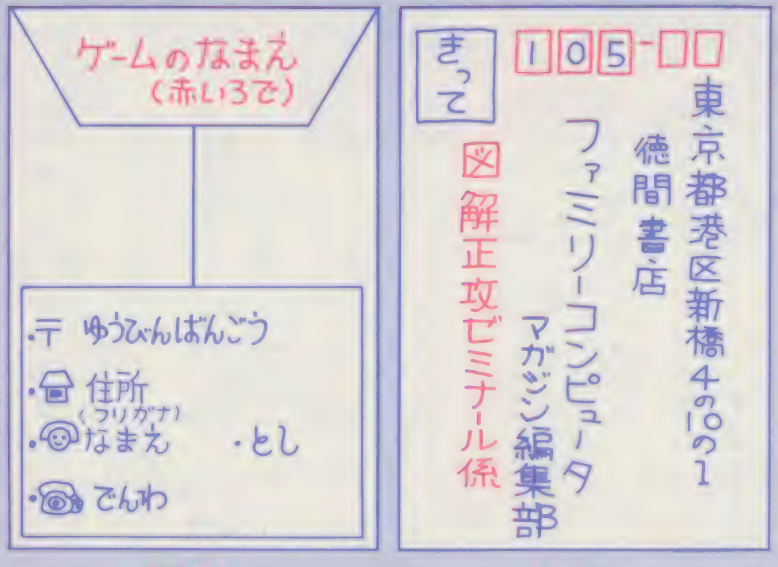

遊び だしたらもう 止まらない!

西東

西東社シミュレーション・ブックス㉑

さいとう・たかを

絶賛発売中!

よくわかる ラジコンカー

B6判 定価650円

¥580

㉓ プロレス・ゲーム 最新刊

懸賞応募作品第2弾 作／ブラックジャック

㉒㉑ サッカー・ゲーム サバイバル・ゲーム2

▶12月上旬刊 ▲来春一月刊

さいとう・たかを

SIMULATION BOOKS 大好評既刊	
❶大統領を捜せ!!	⓫探偵クイズ・ゲーム
❷ウォー・ゲーム	⓬密室殺人
❸スターウォーズ・ゲーム	⓭異次元間エレベータの謎
❹完全犯罪ゲーム	⓮ロシア不正規隊(さいとう・たかを)
❺サバイバル・ゲーム(さいとう・たかを)	⓯監獄島からの脱出(さいとう・たかを)
❻300X年宇宙大作戦ゲーム	⓰宇宙戦士ミリー(懸賞作品当選作)
❼ウォー・ゲームII	⓱恐怖の迷宮ゲーム
❽ベースボール・ゲーム	⓲鉄道日本縦断チャレンジゲーム
❾恋うらない・ラブアタック大作戦	⓳ウォー・ゲーム3

西東社 〒101 東京都千代田区神田錦町3—15 ☎(03)291-5815(代) FAX番号 03 233 2466

徳間コミュニケーションズ特別企画

ファミコン Goods（グッズ）

●ファミリーコンピュータは、任天堂の商標です。

通信販売

〈 〉の中が商品番号です。注文の際は商品名、商品番号を必ずご確認下さい。

¥3,980〈TH-101〉

ジョイボール

ファミリーチャンプターボ

①タイプⅠ（1人用）
¥4,850〈TS-103〉
②タイプⅡ（2人目用）
¥4,850〈TS-104〉

※ファミリーチャンプ・タイプⅡは、タイプⅠに接続してご使用になれます（アダプターはいりません）。

スーパーマリオブラザーズ クッションケット

各¥4,000
（120×145cm、アクリル100%）
①赤色〈TM-122〉 ②青色〈TM-123〉

スーパーマリオブラザーズ スーパーミックベルウォーツ目ざまし時計

各¥4,500

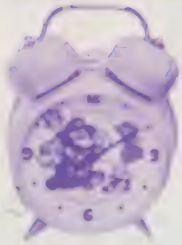

写真の商品（黄色〈TT-106〉）の他に、赤色〈TT-107〉もあります。

スーパーマリオブラザーズ クォーツ掛時計

各¥2,980

写真の商品（赤色〈TT-104〉）の他に、黒色〈TT-105〉もあります。

ファミコン収納付 ファミコン・ランド

¥5,980 TE-101
ファミコンソフト専用
収納トレー付

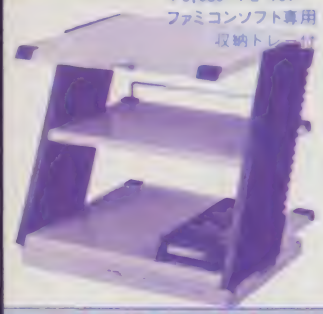

スーパーマリオブラザーズ タオル4点セット

¥3,300〈TM-107〉いずれも綿100%

バスタオル 60×118cm
スポーツタオル 40×105cm
フェイスタオル 33×80cm
ミニタオル 33×33cm

ジュニアタオルケット

（150×160cm、綿100%）
各¥3,800
（①スーパーマリオブラザーズ〈TM-101〉 ②スパルタンX〈TM-102〉 ③エキサイトバイク〈TM-103〉）

ジュニア毛布

（140×100cm、アクリル100%）
各¥4,500
（①サッカー〈TM-104〉 ②F-1レース〈TM-105〉 ③マリオブラザーズ〈TM-106〉 ④スーパーマリオブラザーズ〈TM-121〉）

購入方法

お問い合せ 時間3:00～5:00
ファミコングッズ係 TEL 03-501-5308（直通）
03-591-9161（代表）

キリトリ線

申し込み書（ファミコン11/7）　　通信販売期間12月15日まで

氏名	保護者名（申し込み者が15歳未満の場合）㊞	性別 男・女
住所 〒　TEL.		年齢 歳

商品名	商品番号	個数	品代	送料	合計金額
				700円（※送料は10,000円以上購入の場合は無料です）	

●申し込みは、他の用紙でも結構です。ボールペン等ではっきりお書き下さい。

キリトリ線

★購入希望の方は、左記の申し込み用紙に商品名、商品番号、個数と必要事項を記入し、送料、送料の合計金額を同封の上、必ず現金書留で送って下さい。
★送料は購入額合計1万円以下の場合は700円です。ただし1万円以上の場合は無料となります。（送料には、郵送料と梱包料が含まれています）
★現金書留以外の送金方法（普通郵便、切手、為替など）では、不明の際、責任を負えませんので受付けません。
★品物は、現金書留到着後、約1～2週間でお届け致します。
★受付は、在庫がなくなり次第、締切ります。尚、品切れの場合は、品代、送料共に返金させていただきます。
★万一、商品が不良の場合は商品到着後7日以内に返品下さい。尚、返送料は当社にて負担致します。

申し込み先
〒105 東京都港区新橋1－18－21
㈱徳間コミュニケーションズ
FCMファミコングッズ11/7係

当選者発表ダヨ!!

No.15 アンケートプレゼント当選者

●うる星やつら

北海道／住吉司・12歳
栃木／小森谷克弘・13歳
群馬／阿部敬一・10歳
埼玉／さとうひさひろ・7歳
野口川裕一・11歳
東京／倉田潤・12歳
嘉代康子・12歳
清水健介・11歳
村沢単・14歳
秋山靖博・10歳
斉木喜隆・12歳
神奈川／岩堀勝・14歳
関亮平・11歳
富山／飯島利和・12歳
静岡／室伏英里子・9歳
うちのまさひろ・8歳
川島規敬・12歳
愛知／後藤多恵子・13歳
京都／田中美津代・12歳
大阪／越名美穂・13歳

●悪魔城ドラキュラ

山口／清田貞行・12歳
愛媛／西久保賢司・13歳
福岡／岩本達也・12歳
吉田元司・14歳
大分／菅智・13歳
北海道／小泉貴裕・11歳
秋田／須藤陽悦・11歳
山形／山口等一・14歳
茨城／小林英雄・14歳
栃木／金岩卓摩・9歳
埼玉／山田恵司・11歳
中川憲一・11歳
東京／桜井豊・14歳
佐藤正人・11歳
堀江真佐美・14歳
佐藤均・12歳
松村哲・11歳
神奈川／今田和男・12歳
新潟／熊谷秀樹・10歳
富山／田島明則・13歳

●テラクレスタ

岐阜／堀剛士・10歳
愛知／河合宏樹・11歳
滋賀／角巣海・12歳
京都／福永俊哉・13歳
大阪／大城洋介・12歳
広島／正木宏明・14歳
愛媛／水代裕治・10歳
高知／長谷川裕昭・11歳
福岡／西栄次・14歳
鹿児島／脇拓朗・13歳
秋田／菅原学・11歳
福島／遠藤崇広・11歳
茨城／橋本紀夫・15歳
栃木／益子元安・15歳
群馬／分頃俊裕・13歳
埼玉／天笠周平・10歳
有瀧敏光・12歳
千葉／中島仁・12歳
野崎豊・10歳
東京／長田友孝・12歳
清古辰弥・13歳
河又宗一・10歳
西山聡・12歳
岐阜／川村義典・14歳

●バギー・ボッパー

岐阜／安江啓次・15歳
愛知／酒谷郁武・10歳
久田誠治・14歳
千葉良真・11歳
三重／鈴木康裕・13歳
京都／久保田和行・13歳
大阪／芳村満・13歳
兵庫／大前和則・13歳
広島／井原清一郎・12歳
吉竹弘明・11歳
黒田章・13歳
岩手／広石孝・10歳
福島／永井孝憲・11歳
茨城／川崎守・10歳
鈴木新吾・15歳
栃木／天海正晃・13歳
福田勉・13歳
千葉／溝口竜一郎・11歳
東京／金田利一・13歳
高橋良二・9歳
神奈川／田中康裕・14歳
青木真心・13歳
長嶺秀昭・10歳
山梨／小尾晴彦・11歳
稲垣祐也・12歳
岐阜／庄司昌弘・15歳
静岡／宇佐美貴也・11歳
愛知／坂野豊・14歳
三重／楠本健人・18歳
京都／鳥居修司・15歳
深田昌生・14歳
兵庫／中島良徳・12歳
和歌山／山本明・11歳
高知／森本信学・16歳
福岡／堤英樹・15歳
長崎／山本隆・12歳

No.15 ウソテックイズ当選者

青森／岡本康弘・12歳
宮城／渡辺隆洋・13歳
鈴木直也・12歳
秋田／高橋慶人・16歳
福島／佐藤了・10歳
水戸裕幸・13歳
茨城／斎藤宏陽・10歳
栃木／阿久津忠文・9歳
埼玉／小林泰弘・13歳
木村篤史・13歳
柳原伸二・12歳
千葉／佐藤剛志・11歳
斉藤大輔・11歳
東京／金田利一・13歳
島田貴輝・13歳
矢沢勇・13歳
紫地芳男・11歳
神谷秀夫・11歳
相田一人・10歳
潟谷崇・12歳
山田純・16歳
平原譲吾・17歳
神奈川／細野仁・14歳
藤平大輔・15歳

神奈川／山田玲・10歳
田代敏夫・10歳
岩下泰之・9歳
植木佳史・12歳
堤靖・14歳
新潟／赤城忍・13歳
大堀昭一・18歳
藤崎貴彦・14歳
木村宗平・11歳
堺亮一・12歳
岐阜／前田篤志・14歳
西垣陽俊・13歳
愛知／石黒大介・8歳
高村伸吾・13歳
石島貴伸・12歳
今泉嘉規・12歳
三重／福永英一・14歳
長縄崇・12歳
大阪／モリテツオ・12歳
窪田公樹・11歳
音川健二・11歳
兵庫／和田泰幸・11歳
和歌山／平尾視・13歳
山口／小川善章・12歳
福岡／松本弘幸・15歳

※敬称は省略させていただきました

DISK SYSTEM
ファミリーコンピュータ ディスクシステム

Breeder

前代未聞の戦闘遊戯
ブリーダー

近日発売

グローヌ歴2000年、人工知能を持ったロボット生産業、宇宙を舞るテイーク星では、「メタルコンバット」という戦闘用ロボット強化のイベントが開催された。格闘場所は10ケ所。そこにいろいろなタイプのロボットが待ち構えていて、壮絶な闘いを繰り返していかなければならない。君のロボットの名は、ヒートソルジャー。君が武力メイキングし、作戦指令を与えてヒートソルジャーを育成する"ブリーダー"となるのだ。宇宙始まって以来の大イベント「メタルコンバット」において、はたしてヒートソルジャーに限界はあるのか!!

君がロボットを熱く進化させる!

はたして、ヒートソルジャーに限界はあるのか!

両面ソフト　SFC-BRE
希望小売価格
2,980円

ファミリーコンピュータ・ファミコンは任天堂の商標です

Soft Pro International
ソフトプロ株式会社・ソフトプロインターナショナル株式会社
〒530 大阪市北区西天満4-7-2 梅新東ビル5F TEL(06)(363)1224

突然ですが、おいしいニュースです。

フレッシュカード2枚で もうひとつ新製品プレゼント。

〈どれにする? この中から1つ、だよ。〉

パフコーン 各100円 (一部地区発売)

フライドチキン 各100円 (一部地区発売)

ジャイアントカプリコ 各100円

チョコレート"ザ・アーモンド" 各100円

チョコレート"アーモンド樽B" 各100円

リトルポッキーチョコレート 各100円 (一部地区発売)

●リトルポッキー発売地区/北海道、東北、長野、北陸、近畿、中国、四国、九州　●フライドチキン・パフコーン発売地区/関東、山梨、静岡

いま、アーモンドチョコレート「フライド」と3種類のポッキーに、フレッシュカードか、ときめきカードが入ってる! フレッシュカードだったら2枚で、左のグリコの新製品をお店で1コ、プレゼント。いろんな新しいおいしさの中から、好きなものが味わえるこのウレシサ。はやく「全部体験ずみ」にしたいね。

■引換有効期限/昭和62年5月31日

グリコ チョコレート/スナック

ニチブツファミリーコンピュータ用カセット

あの ついに クライマーがやってきた。

ワクワクのアドベンチャーゲーム

12月中旬発売予定

CRAZY CLIMBER™

04 クレイジークライマー

希望小売価格 ¥5,300

超高層ビルを征服しろ！
がんばれ！クライマー

クライマー スティック付

たのしさUP!!
1M大容量ROM使用

ビルの窓から隠し部屋に
入り込んだら、さあ行動開始。
ここでがんばらないと、
屋上への脱出は難しいぞ！

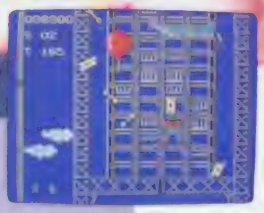

シビレ看板や鉄骨がクライマーを狙う。風船につかまり一気にアップ。

クライマーはついにビル屋上に到達！ヘリコプターにつかまって急上昇！

強力なパンチで襲ってくるゴリラに挑み、ビルをかけ登るクライマー。

© 1986 Nihon Bussan Co.,Ltd.

絶賛好評発売中!

ニチブツ ファミコン用カセットシリーズ

希望小売価格 各4,900円

合体パーツで変身！
ワープで面白さ2倍！

01 マグマックス

迫力のスペースバイク
チェイスが興奮するぞ！

02 セクロス

合体→分離がボタン1つで
OK。デザイン機能付だ。

03 テラクレスタ

ファミコンインフォメーション
☎(06)351-3841

Nichibutsu
日本物産株式会社
本　社　大阪市北区天神橋1丁目12番9号
☎(06)353-5211(代) 〒530
東京(03)864-6271(代) 札幌(011)824-2571 九州(092)472-7211

ファミリーコンピュータ・ファミコンは任天堂の商標です。

(ご注意) 違法性を極めて強い、ファミコンカセットのリピング機が出ているようですが、このプログラムは絶対にコピーできません。

松下電器産業株式会社

①メにつくきれいさ、ドのつく迫力。すごいゲームが新しい。
いままでのゲームよサヨウナラ。MSX2ならではの美しい画面、リアルな動き、迫力サウンド。これはゲームセンター感覚だ。大迫力のメガROMソフトも次々登場。

②もうひとつの新しい楽しみ方、パソコン通信も加わってすごい。
パナソニックA1から、世界中の友だちへコミュニケーションが広がる。モデムカートリッジ(別売)をスロットに差し込めば、パソコン通信が楽しめます。たとえば電子掲示板で情報交換したり、電子メールをやりとりしたり。新しいカタチの友人関係が始まる。

ゲームで楽しみ、パソコン通信でも楽しむ。

A1

Panasonic Personal Computer

パナソニック MSX2 パソコン

FS-A1 標準価格29,800円 ▶モディカラーは2色：-Aブラック、-Rレッド▶RGB機能を楽しむために、RGB21ピンのテレビの場合はRGBケーブル(別売FS-VC201)標準価格3,000円)が必要です。▶お問い合わせやカタログご希望の方は、住所・氏名・年齢・職業をお書きの上〒571大阪府門真市大字門真1006番地松下電器産業株式会社情報機器部FCM係まで MSX はマイクロソフト社の商標です。

Panasonic

irem アイレム・パーティ

電気ひつじが夢みるように、デジタル・ドリームあげましょう。

DIGITAL DREAM

年末にかけてアイレム・ソフトがゾクゾク新登場。

新時代のアイデア・ソフト！

もうおきたまま

夢をみてしまいそう——

おつむがいたい。

どうしたの？パズルがうごいてる。

11月下旬

パズルが
うごきはじめる。

DISK SOFT
THE MONITOR PUZZLE

きねこ

KINETIC CONNECTION ™

予価 ¥3,300

魔鐘 ™

ましょう

ゆけ、マイヤー王子！
聖なる炎で
7つの魔鐘を焼きつくせ！

1メガROMで千数百エリアの大巨編

12月上旬

いざ
暗黒の国へ

予価 ¥5,300

＊この画面はゲームセンター用のものです。

友達と力をあわせて
2人同時PLAYモードで画面をクリア！

DISK SOFTならではの
エディット・モードで自分だけの
ロード・ランナーがつくってのこせるゾ。

12月下旬 新しい戦いがはじまる。

ゲームセンターの大ヒットをDISK SOFTで

スーパーロードランナー ™

予価 ¥3,300

アイレム・パーティからのプレゼント

1 きねこのジグソー500名様

新ソフトの名前は？ □□子

添えを官製ハガキに書いて住所、氏名、年令を明記の上、〒551 豊中南郵便局私書箱第40号 DMS「ジグソー・プレゼント」係までご応募ください。抽選でプレゼントします。●昭和61年12月15日〆切り

2 オリジナル
ポスターカレンダー
10,000名様

「きねこ」「魔鐘」「スーパーロードランナー」をお買い上げの方、先着10,000名様に店頭でプレゼント。●昭和61年11月下旬から実施。

3 CG・オリジナル
テレホン・カード
2,000名様

「きねこ」「魔鐘」「スーパーロードランナー」の愛用者カードをお送りいただいた方の中から抽選で2,000名様にプレゼント。●昭和62年1月末日〆切り。

© 1986 IREM CORP. Licensed from SADATO TANEDA
© 1986 IREM CORP. Licensed from LENAR
© 1985, 1986 IREM CORP. Licensed from Broderbund

DISK SYSTEM
ファミリーコンピュータ ディスクシステム
ファミリーコンピュータ・ファミコンは任天堂の商標です。

アイレム販売株式会社
〒550 大阪市西区西本町1-11-1 ☎06(543)1000 アイレム・パーティ係

wave jack ディスク システム 用ソフト
シリーズ第一弾
11月6日新発売
DISK SYSTEM

IMA-GIN

キミは
古代ホープ語の
謎を解けるか

銀河伝承

GALAXY ODYSSEY

西暦2496年、移民惑星キリルに降り注いだ流星群は、人々を石にかえてしまう恐ろしい病気をもたらした。謎の言葉、古代ホープ語で書かれた石板を唯一の頼りに、サトル達は旅立つ、神の国ホープにあるという伝説の薬を求めて……

■ディスクゲームソフト
■サウンドトラック(カセット)
■小説(+キャラ説)
■感性教育のしおり

希望小売価格
5,000円

アドベンチャー
ロールプレイングゲーム

キャラクターデザイン 岡崎つぐお
イメージソング 荻野目洋子
「ロマンティック・オデッセイ」

ウェーブジャック 情報センター

札 幌 (011)731-1111　和歌山 (0724)62-9999
横 浜 (045)252-0000　広 島 (082)246-9999
名古屋 (052)914-2000　福 岡 (092)781-7000
大 阪 (06)468-9999

このソフトは、販売店店頭に設置されていますソフト書き換え機(ディスクライター)では販売いたしておりません。

IMAGINEER CO., LTD.
制作・発売元 イマジニア株式会社
東京都新宿区西新宿2-7-1 新宿第一生命ビル15階
お問い合わせ 03-993-8855

★11月5日、「銀河伝承」オリジナルサウンドトラック。ビクターレコードより発売★

ファミリーコンピュータ用カセットKAC-IK怒「IKARI」1M ROM採用

生き残る為なら相棒でも倒す。

クラーク少尉▶
戦闘経験は
少ないが、彼の
マシンガンのウデ
は本物だ。

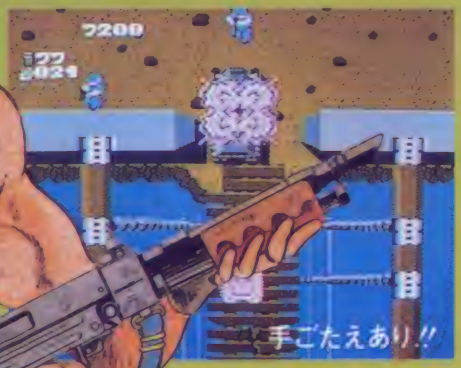

イラスト:たかみよしひさ

◀ラルフ大佐
1台の戦車でX国
の軍隊を全滅
させたスーパー
ソルジャー。

標準価格5,500円
11月26日 発売

怒IKARI

KACテレホンサービス
東京：03(239)7131
大阪：06(365)0040

KAC K.AMUSEMENT LISING CO.

発売元：ケイアミューズメントリース株式会社
本　　社　〒158 東京都世田谷区用賀2-39-17 用賀駅ビル
ファミコン事業部　〒102 東京都千代田区平河町1-5-3 大和屋第二ビル4F
大 阪 支 店　〒530 大阪市北区西天満3-6-22 北大阪屋ビル

ファミコン修理特急便 当日仕上げ

遠い人は、ビック本部へ送ってネ。およそ3日で返ってきます。修理代金は、任天堂価格。支払いは、修理後、郵便振替です。返送料は無料だヨ。

こわれたファミコンは、全国にあるビック店へおまかせ!! ビック店はまだまだ増えますヨ。

このカンバンのある近くのビック店に持っていくと、その日のうちになおせますヨ。

当たっちゃった!

アンケートプレゼント

ツインファミコン……1名様
ファミコンカセット
「銀河伝説」…… 5名様
ディスクカセット
「ガルフォース」… 5名様

ハガキに1号までにファミコンを修理したことがあるか、2修理は何日かかったか、3修理代金はいくらだったか、アンケートの答えと、住所、氏名、年令、電話番号を明記して、「ビック本部」へ応募して下さい。
また修理を全国のビック店へ持っていくと、記念品がもらえます。

ビック本部
☎03-398-8350 ファミコン

ファミコン修理特急便 ビック

全国ファミコン修理加盟店募集中

(問合資料ご希望の方は、電話かハガキでビック本部へお申し込み下さい)

★ビック本部
東京都杉並区阿佐ケ谷南3-49-2 美鶴ビル2F
☎03-398-8350・8537 ファミコン

ふえつづける全国ファミコン修理ビック店

〈加盟店のお近くの取次店を同時募集中〉

東京都

★本部直営店 フレンドショップBIG
東京都杉並区和田2-44-13
☎03-383-1398

★ビック杉並店
東京都杉並区和田1-11-10 KONO PLAZA 1F
☎03-382-0220 ビックマン：河野秀之

★ビック練馬店
東京都保谷市東町4-9-4
☎0424-23-5723・03-921-2305
ビックマン：田中良孝

★ビック板橋光が丘店
東京都練馬区旭町1-37-10
☎03-939-1637 ビックマン：成瀬徳明

★ビック立川店
東京都武蔵村山市学園4-25-2
☎0425-65-7115 ビックマン：尾又昌夫

★ファミコンランド・ビッククラブ町田店
東京都原町田6-21-19
☎0427-26-1323

★ビック足立店
東京都足立区千住宮元町13-14 高橋ビル
㈱大栄テープセンター内
☎03-879-1002 ビックマン：佐々木茂

★ビック相模原店
東京都町田市中町4-2-9
☎0427-26-7761 ビックマン：渡辺紀久

★ビック江戸川店
東京都江戸川区大杉2-11-18
☎03-655-4854 ㈱おかじま電器
ビックマン：寺西耕一、渡辺勝宏

千葉県

★ビック千葉店
千葉県佐倉市上志津1660-2
ゲームセンタートミー内
☎0434-87-4226 ビックマン：田村隆行

★ビック船橋店
千葉県船橋市習志野台4-21-11
☎0474-62-6370 ビックマン：中村正雄

埼玉県

★ビック大宮店
埼玉県大宮市櫛引町1-251
☎0486-52-7745 ビックマン：沢田志敏

神奈川県

★ビック横浜店
神奈川県横浜市保土ケ谷区常盤台204
☎045-335-1185 ビックマン：山下昌一

静岡県

★ビック静岡店
静岡県静岡市用宗5-6-40
☎0542-59-7629 ビックマン：仁科兼司

福島県

★ビック福島店
福島県福島市仲間町10-30 根本ビル1F
☎0245-24-2839 ビックマン：樹野成幸

★ビック郡山店
福島県郡山市菜根1-12-13 折笠商店内
☎0249-22-2321 ビックマン：折笠正男

群馬県

★ビック伊勢崎店
群馬県伊勢崎市美茂呂町4244-4
☎0270-26-5149 ビックマン：関口良次

長崎県

★ビック長崎店
長崎県長崎市目覚町5-7 長崎ソーラー工業
☎0958-47-3198 ビックマン：稲田博良

三重県

★ビック四日市店
三重県四日市市小古曽2-27-22 小林無線内
☎0593-46-9708～9 ビックマン：小林勝昭

京都府

★ビック京都店
京都府京都市南区久世殿城町142
☎075-921-0352 ビックマン：小川勇雄

北海道

★マジカルハウス・ビック
北海道函館市若松町31-18 トッピング
☎0138-27-5498 ビックマン：桑原逸勝

福井県

★ドクトル・ビック店
福井県福井市文京2-6-25 富美ビル1F
☎0776-24-4090 ビックマン：川本春吉

●お近くのヨドバシカメラ、カメラのドイ、カメラのサクラヤ各店にお持ちください。

東京都 ファミコンランド・ビッククラブ町田店 伝言版

お待ちかねのファミコンショップが町田に登場!! ファミコンに関するものなら、なんでも取りそろえています。もちろん修理だって、1日でなおしちゃうよ。気軽に来てネ!

11月21日
発売予定

億万長者か、召使いか。
ペロの運命を賭けた大冒険!!

すてえじ1
〈イギリス〉
いざ出発。ネコ族の殺し屋たちに気をつけて！

すてえじ2
〈地中海〉
荒れくるう海、とどろく雷。危険がいっぱい。

すてえじ3
〈アラビア〉
砂漠にひそむ敵の影。さあ、クルマを飛ばせ！

すてえじ4
〈香港〉
次々におそうバウンドボール。最大のピンチだ！

すてえじ5
〈太平洋〉
進路を阻むサンゴ礁、どうくずすか。君の腕しだい。

すてえじ6
〈アラスカ〉
そりに乗って大氷原の旅。思わぬ落し穴が…。

すてえじ7
〈北極上空〉
気球で北極をひとっ飛び。おっ、あの飛行機は!?

すてえじ8
〈ビッグベン〉
最後にゴールの…
宿敵グルーモン伯爵。

長靴をはいた猫 ファミリーコンピュータ

世界一周80日大冒険

長靴をはいた猫「ペロ」と一緒に、世界一周の旅に出よう。タイムリミットは80日間。それまでにゴールインすれば、億万長者「グルーモン伯爵」の財産はすべてペロ（君）のもの。ダメなら、一生召使い。地中海、アラビア、北極……いろんな乗り物を使って進め、進め。行く手をはばむガリガリ博士や3匹の殺し屋、おそいかかる大自然からどう逃れるか。残り時間は、もうあとわずか。さあ急げ、ゴールの城へ！

C 東映動画
違法性が極めて強い、ファミコンカセットのダビング機が出ていますが、このプログラムは絶対にコピーできません。
ファミリーコンピュータ ファミコンは任天堂の商標です。

TDF-NN 希望小売価格 4,900円

Toei Animation Co., Ltd.
東映動画株式会社・映像事業部
〒160 東京都新宿区新宿5-17-11 白鳳ビル9F
TEL03(200)8587代（問い合せ時間 月曜～金曜17:00～18:00）

歴史的ソフト…ってなわけだ。

パノラミックな大冒険だゾ!!

西遊記 スーパーモンキー大冒険

11月22日発売

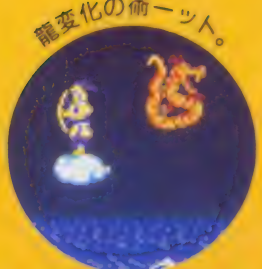

遥か遠い昔。孫悟空は、三蔵法師と共に天竺へと旅に出たのだ。最初に出会う敵は沙悟浄か猪八戒か。この二人を仲間にひきいれて旅を続けなければならないんだ。牛魔王や銀角大王などの敵キャラはなんと20種類以上。それぞれさまざまな術を使って攻撃してくる。悟空も如意棒を使って反撃。觔斗雲の術や龍変化の術などを使い三蔵を守って、待望の天竺に到着だぞ! 広大な中国大陸に展開するマップは700面以上。このスリルは本当にノンフィクション。君は目の前に立ちふさがる 金角大王や 銀角大王 を打ち倒して、見事天竺へゴールインできるかな!?

ロールプレイング・アドベンチャー・ゲーム

VAP・GS (9501) ¥4,900

ファミリーコンピュータ ファミコン は任天堂の登録商標です。

©1988 VAP INC.

4大特典

1. 日本テレビ系「歌のトップテン」出演券を抽選で当初2000名様プレゼント。
2. テレホンカードを抽選で合計1000名様プレゼント。
3. ゲーム情報をもとにしたオリジナル劇画「西遊記」を掲載。優秀者にはシャープCD・Wラジカセ QT-7500 他豪華商品を進呈。

4. 天竺到着ファミコンゲーム最強大会開催。
   抽選で東京ヒルトンインターナショナル
   1泊3食付ペア1組
   超豪華賞品をもりだくさんご用意。

vap GAME
発売元:株式会社バップ
〒102 東京都千代田区六番町
日本テレビ放送網第6別館1F

君のファミコンを洗え！

（きみ　あら）

画面がきたない。音が出にくい。画面が出にくい。
そんなときに、ファミコンクリーナー「おそうじ探偵君」で、
バッチリ・クリーニング。これで、君のファミコンは、いつもピカ、ピカなのだ!!

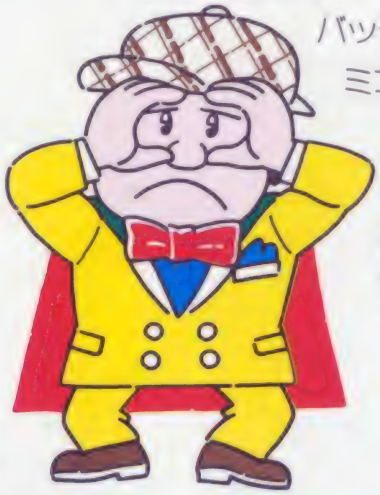

画面がきたない？
テレビゲームの画面の一部が欠けたり、画面がよごれていたり、画面がはっきりしないときに。

画面が出にくい？
スタートボタンを押しても、画面が出てこなかったり、途中で画面が消えてしまったときに。

音が出にくい？
音がとぎれたり、音がまったく出てこないときに。

ファミコンクリーナー「おそうじ探偵君」で事件は解決（トラブル　かいけつ）！

パルテック　ファミコンクリーナー

おそうじ探偵君（たんていくん）

ファミコンクリーナー「おそうじ探偵君」
FC-100（クリーニング液VF-1付）
¥680

こんなに汚れがとれる

①クリーナーのフエルト部分にクリーニング液を十分に含ませます。

②カセット本体の差し込み口に入れ、左右に動かして汚れを拭きとります。

こんなに汚れがとれる

①クリーナーの布部分にクリーニング液を十分に含ませます。

②ファミコンの差し込み口に垂直に差し込んで、汚れを拭きとります。

※汚れた布部分は回転させて汚れていない面で何もクリーニング出来ます。

■お求めは、
各有名デパート、玩具店
及び電気店へどうぞ。

新発売（しんはつばい）

発売元　株式会社 PALTEC

〒164 東京都中野区南台5－25－6 真和ビル2F ☎(03)380－8101
〒532 大阪市淀川区東三国6丁目17番15号 ☎(06)399－7361

プロ・ファイターを熱くする強敵出現！

PONYCA

ファミリーコンピュータ
ディスク 11/20発売

人工知能がキミのレベルに合せて攻撃してくる！

ZANAC
ザナック

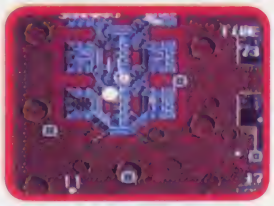

AI(人工知脳)機能搭載によりプレイヤーのレベルによって敵の攻撃パターンが変化します。また使用できる武器は通常のミサイルの他に、特殊弾として8つパターンを選択し、さらにそれぞれがパワーアップしていきます。シューティングゲームファイナルバージョン「ZANAC」の登場です。MSX用も発売中。

L29V5906(PNF-ZAN) ¥2,900

12/5発売
カセット

あなたは最新鋭攻撃ヘリコプター"タイガーヘリ"に乗り込み、単身敵地を攻撃しなければならない。武器は2つ。戦車をも一撃で破壊するミサイル、及び、投下すればタイガーヘリのまわりの敵や敵弾を一掃できるボンバーだ。小型ヘリの支援もうけて、タイガーヘリ、只今発進!!

R49V5905(PNF-TH) ¥4,900

アーケードゲームから進撃してきた
すごいヤツ！

タイガーヘリ
TIGER-HELI

安心して選べるPONYCAのソフト
充実した内容と良心的価格がポニカの顔です。

●ファミリーコンピュータ(ファミコン)は任天堂の商標です。

株式会社ポニー 〒102 東京都千代田区九段北4-1-3 日本ビルディング TEL03-221-3161

ちょう テクニック

超ウルトラ技50+1

ホンモノのウル技たち

プラス

ニセモノのウル技

今回のウルトラテクニック

ウル技番号	内容
①オセロ	エッエッエッ！　オセロがスロット？　新しいゲームが隠されてた？
②スーパーゼビウス	トンネルを抜けると、そこは雪国ではなくてバグ面だった
③ワルキューレの冒険	マーベルランドの星座は、ナナナント100以上もあった
④パギーポッパー	コンティニューさえあれば心肺じゃない、必勝間違いなし！
⑤戦場の狼	セレクトを押せば敵だけストップする、ほとんど無敵になる技だ！
⑥悪魔城ドラキュラ	なんなんだ!?　頭なしのホワイトドラゴンが出てきたぞ！
⑦悪魔城ドラキュラ	シモンはずっとずっと透明人間になったままなのだろうか
⑧悪魔城ドラキュラ	これはすごい！　ステージ5に近道をする方法があったぞ
⑨悪魔城ドラキュラ	すわったまんまで、ウエポンを投げられるって知ってた？
⑩悪魔城ドラキュラ	名前登録するときにじゃまものなけりゃとってもウレシイ
⑪戦場の狼	スーパージョーも009みたいに、加速装置を持っていたのかしら？
⑫戦場の狼	エリアをクリアする寸前にやられたら、起死回生のチャンスがある
⑬スーパーゼビウス	いないはずのゾシーがこんなところにいるなんてオカシー
⑭スーパーゼビウス	こんな変な音楽いったいどこから聞こえてくるのだろう??
⑮キングスナイト	どうしてもクリアできないキミは、ステージ5へ直行しよう
⑯キングスナイト	フォーメーションなんて定める必要はない！　楽勝だ〜い!!
⑰テラクレスタ	タイトル画面がグシャグシャになるけどゲームは普通にできる
⑱プロレス	さすがメキシコレスラー。身軽なスターマンの華麗な空中殺法だ！
⑲テラクレスタ	れれれっ、フォーメーション攻撃したら、味方が逃げちゃった
⑳テラクレスタ	いつもは5つのパーツをムリして6つにしても意味なかった？
㉑テラクレスタ	ドラゴンとキラードッグにぜんぜんやられない場所を発見した
㉒パギーポッパー	オジャマ車を1台もツブさずにゴールすると5万点ボーナス
㉓パギーポッパー	10の位と100の位を同じ数字にすると1UPキャラが出現だ!!
㉔パギーポッパー	面がけで5000点のボーナスをいろいろと探してまわろうぜ！
㉕ドラゴンクエスト	マホトーンの連続攻撃でスライムの隠れた能力を発見した
㉖ドラゴンクエスト	明るくうれしいレミーラが小さくなっていく法則性だぞい
㉗バナナ	ナビといっしょに高いトコから落ちると、ヘリコプターが救援にくる
㉘六三四の剣	ハテナ、?、クエスチョンマークの大特集をやってしまおうか?
㉙六三四の剣	前回を遥かに上回る、VSモードのすげえバグ面の登場だじえい
㉚バベルの塔	突如出現する扉の石にキミはがく然とするってほどでもないかな
㉛バベルの塔	鳥か?　飛行機か?　タケちゃんマンか?　いや、流れ星だぁ??
㉜バベルの塔	勝手に空中を歩いたりつぶれたりする、ワガママなウルなんて〜
㉝ピンボール	うおおおお！　ついに発見!!　ピンボールのバグ面だっぞ〜〜!?
㉞ASO	おやっ?　どうしたんだい?　てれてるのかな?　真っ赤になって!?
㉟スペースハンター	キミにこれがまねできるか!?　アルティアナの逆立ちだぁ
㊱チョップリフター	鳥魔が草地に入らずにうろちょろしているアブナイ技だ?
㊲チョップリフター	スタートの場面がいつもとちょっと違ってとても危険ね??
㊳ワルキューレの冒険	くじらを助けると知力・体力が回復して、解番もする！
㊴ワルキューレの冒険	宿屋でリセットすると、ワルキューレが2人になるぞ！
㊵ワルキューレの冒険	木を切ってないのに、ナゼか切りカブがあるじゃないか
㊶アトランチスの謎	ウィンが短足になってしまうなんて！　なさけにぁ〜い！
㊷スクーン	敵がよけてくれるなんて、こんなにうれしいことは他にないぜ〜っ
㊸スクーン	人食いザメから人間を救うために、GAME OVERになっちゃえ!?
㊹ドラゴンクエスト	画面がバグって、太陽の石も取れなくなっちゃう二重苦技
㊺スーパーゼビウス	つまり画面がストップしてしまう。こまった技なのれす??
㊻スーパーゼビウス	ファントムを撃墜するとは、なんて恩知らずな技なのだ!!
㊼子猫物語	取れないよ〜〜!?　せっかく1UPを出したのに!!　クヤシイナ〜
㊽六三四の剣	意味もなく戻ったりするから、はまって出られなくなるんだよな
㊾六三四の剣	Gマークを取ってもクリアしないでやられちまうなんてサイテー
㊿戦場の狼	ばっちりパワーアップした後に、びっちりハマリ技がまってるぜ!?
(51)メトロイド	赤いゲートが閉じる!!　ドル袋5個のキミもビックリギョウテン

技のレベル

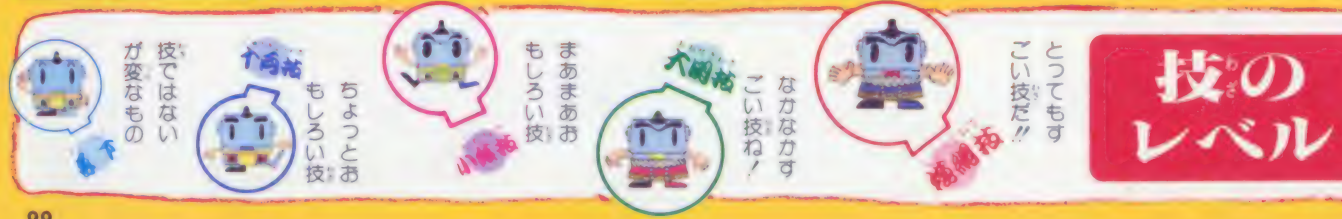

川柳募集　下の力作を見てよ。サムスの苦闘の日々がしみじみとしのばれる、趣深い名作だね。ファミマガでは、みんなをウムムとうならせるゲーム川柳を募集します。細長い紙に書いて「ゲーム川柳をよむぞ」係まで送ってね。ところで下の名作を歌った人、名のりでて。

メトロイドアイテム取るのに四苦八苦

1 優勝技 オセロ

オセロ以外のゲームがあったぞ

千葉県／東館康夫

実はオセロにはコンピューターならではの全く別のスロットというゲームが隠されていたのだ!!　モードセレクト画面でセレクトボタンとAボタンかBボタンを押すと、MODEがSLOTと出て2人用ゲームのスロットが始まる。スロットには2種類あり、1つはセレクトボタンとAボタンを押すとローマ字と数字が画面右下で回転し、Bボタンで止まる。盤面の対応した位置に自分の石が置かれるので2人交互に繰り返し、オセロのようにはさむと自分の色にできるのだ。驚いたことに石の上に石が置けるのだ。もう1つのスロットはセレクトボタンとBボタンで画面中に☆が出るので、これもBボタンで止めて石を置こうね!

○オセロのルールでは、横が右からABCDEFGH、縦が12345678なのだ

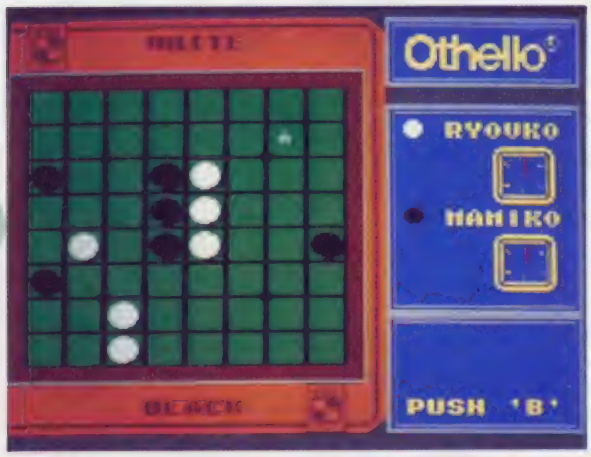

○黒番で最初に置ける場所は4カ所あるが、真ん中に置いたらどうなるかな

2 ウルトラ技 裏技 スーパーゼビウス

壁を通り抜けると、そこはバグ面だった

愛知県　IKAKUN

壁を破壊しなければクリアできないと思われていた洞くつのエリアF・Bには見えない穴が2ヵ所もあった。場所は写真のところだ。少しでもずれると爆発するけど、当たり判定は頭のところにあるから後ろや横の部分を考えずに動かせばいい。

それから、同じ場所を2回続けて通り抜けると画面グチャグチャのバグ面になることがある。

○ナナメに一気に動かすことっ!

○ここは破壊しなくても行ける!

●バギーホッパー

燃料が0近くなると、急に出現する点火プラグのようなキャラ。これに体当たりをすると急に画面が変わり、車の点検をしているような場所に変わるよね。そのときAボタンを連打すると、回数に応じて燃料が増えるよ。

（東京都　悪魔城ノラキュラクン）

裏技 ウルトラ技

※オセロはツクダオリジナルの登録商標です。

超ウルトラ技50+1

☆クイズ実施中につき、この号のウル技に関する質問は11月14日以降(平日午後4~6時)にお願い致します。

ウルトラ技 3 十角技

ワルキューレの冒険

マーベルランドの星座は、なんと100種以上だ~

兵庫県／前田敏秀クン

まず、おもむろにコンティニューを選び、キーワードの2番目だけを1、その他を全て1にしよう。

そしてゲームをスタートすると、体力がまったくない、警告音のピコピコ鳴っているワルキューレが登場するので、ワザとやられよう。

それでスタートをセレクトすると、星座が今まで見たコトのないモノになっているのだ。十字ボタンの右を押せば、100種以上もの星座が見られるぞ。でも左を押すと普通に戻るよ。

○かわいそうだが、ゴメン！

○これを入れたら、スタートね♥

すると

○MODEが「SLOT」だ！

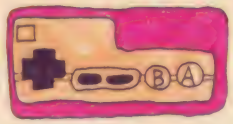

セレクトボタン＋Aボタン

○スロットが回るのだよ！

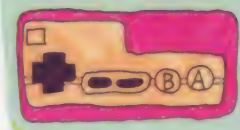

セレクトボタン＋Bボタン

ウルトラ技 4 小能技

バギーポッパー

やっぱしこのゲームでもコンティニューなのね

兵庫県／佐古めぐみクン

先の面にどーしても行きたい、でも途中でやられちゃう、という人。お待たせしました。コンティニューの登場なんだな、これが。

まず、2面以降でゲームオーバーになったら、ゲームオーバーの表示中に、コントローラIのセレクトボタンと、コントローラIIのABボタンを同時に押す。

そして、押したままで、スタートボタンを2回押すのだ。すると、やられた面の最初からプレイできるのだ。

でも、まあこれさえあれば、何回ゲームオーバーでも大丈夫だね。などと油断していると、いつまでたってもクリアできないよ。

○あら、ゲームオーバーなんだな

○んー、わき見運転はやめようね

○お、また3面からスタートだな

○彼女の叫び声がむなしく響くね

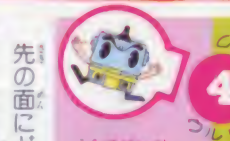

○ボク、通り抜けちゃった。一度に通り抜けると……

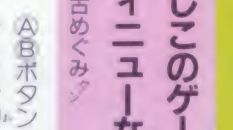

○この通り抜けた、少し進むと画面はこう通りになるのだよ！

ウル技 小技

●メトロイド

どこでもいいから横に4匹敵をならべよう。うまくいくとサムスの下半身が消えてしまうのだ！ 写真はスタート地点から右に2つ青いゲートをくぐった場所だ。丸まると全身消えてしまうぞ。ファミコンのスプライト機能を使った技だね！ （兵庫県／メトロクン）

©㈱ナムコ・Nintendo・DATA EAST・ソクダオリジナル 河田

ちょっぴりHappy!

これぞ川柳　わかる人には、わかる奥深い作ですねウム。こんな川柳をサハラ亭龍虎（川柳名人）は待ってマス。採用者には、サハラ亭直筆川柳とファミマガ特製テレホンカードをあげちゃうぞ。川柳は縦30センチ横8センチの紙に大きな字で書いて封筒で送ってねぇっ。

魔界城、月に二回の心勝本

ウル技ランキング 5

大関技 戦場の狼

ポーズを押さなくても敵がポーズするのだ!!

東京都／原口さんゴメンナサイクン

○敵が止まったままでエリア1～3まであるよ！　得点が0なのがすごい!?

○セレクトボタンをもう一度押すと、敵が動きだすので、うまく使えばカンタンにエリアをクリアできるよ　エリア1もこんな感じでエリアできちゃう!?

○タイトル画面のうちに指定のコマンドを入れ、ゲームをスタートさせよう！

ついに戦場の狼に無敵コマンド発見!?　とはいっても普通の無敵とは少し違う。なんと敵が全員画面上に止まってしまうのだ!!

やり方はタイトル画面のときに、コントローラ[II]をB下上A左左右の順に押しスタートさせる。ゲームがはじまったら、セレクトボタンを押してみよう。敵が止まり、ずっとスーパージョーについてくるぞ!!　ただし止まった敵はやっつけられないので気をつけて。

ウル技ランキング 6

悪魔城ドラキュラ

なんだ!?　頭なしのホワイトドラゴンが出てきたぞ

福岡県／檜下裕介クン

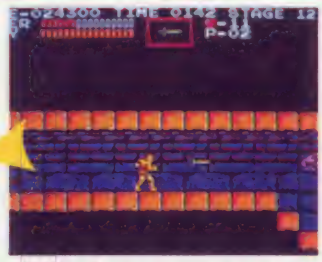

○当たると同時に左へ行って、ドラゴンを画面から消そう

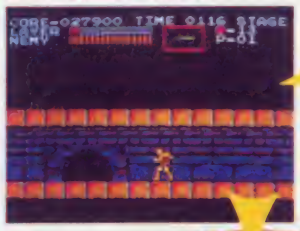

○短剣を取ったら、ホワイトドラゴンへ向けて投げよう

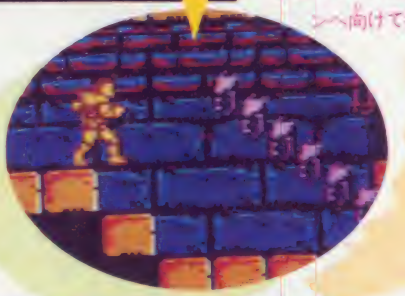

○取ってみると頭がない、こいつは無敵でさわるとやられちゃうぞ

ステージ12へ行ったらウエポンを短剣にしてホワイトドラゴンのところへ行こう。そこでドラゴンの顔だけが出るようにスクロールさせたら、短剣を顔めがけて投げよう。そして当たると同時にスクロールさせ、画面から顔を消す。これを何度か繰り返すと頭がなくなっているホワイトドラゴンになるのだ。

ウル技ランキング 7

悪魔城ドラキュラ

シモンはずっと透明人間になったままなのだろうか!?

大阪府／木下雅嗣クン

●悪魔城ドラキュラ

ステージ16の最後でステージ17へ行く入口がある。ここで手前から入口へ向かってジャンプすると、シモンが入口の横へ行ってしまい少し右へ戻ってから入口へ入っていくのだ。このウル技をやっても別に役に立つわけでもないけどね。

（岩手県／高橋伸クン）

ウル技場外技

超ウルトラ技50+1

☆クイズ実施中につき、この号のウル技に関する質問は11月14日以降(平日午後4~6時)にお願い致します。

ウルトラテクニック8

悪魔城ドラキュラ

やった！ ステージ5に近道をする方法があったぞ!?

東京都／印南昌信クン

ステージ5で写真の場所へ行って、スモール・メデューサガシモンの頭上に飛んで来たら、それに向かって十字ボタンの上を押しながらジャンプしよう。

するとブロックをすりぬけて上の段へ上がれるのだ。ここから左に行けばすぐにクリアできるよ。

○ここまで来たら、スモール・メデューサがシモンの頭上に来る点を狙う

○おっと、敵に突っこむのだからダメージを受けるのは当たり前か

○なぜか上に上がれた。次のステージに入ってすぐのお肉でダメージ回復だ

ウルトラテクニック9

悪魔城ドラキュラ

すわったままウェポンを投げられるって知ってた?

長崎県／前田徹クン

ジョイスティックをつないでコントローラの下を押しながら、ジョイスティックの上を押す（逆でもよい）とするとすわったままウェポンを投げられるのだ。

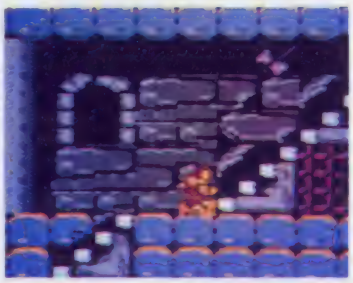

○こんなことをしても、あまり戦いには意味がないね

ウルトラテクニック10

悪魔城ドラキュラ

名前登録をするときに余計な点をはぶいてしまおう

福井県／前田哲史クン

名前登録のときに名前のあとに点が付いてしまうけど、この点をはぶけるのだ。

ここで終わらせたい文字のところに矢印をあわせたら、リセットを押すと点が付かない。ただしこのウル技は初期バージョンだけだ。

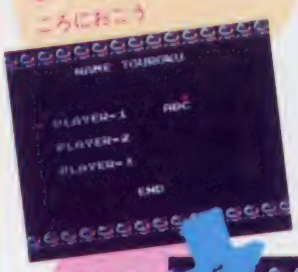

○赤い矢印を最後の文字のところにおこう

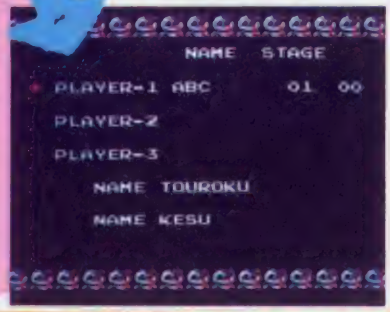

○普通に名前を入れると後ろに点もつくけれど、こうすると点が入らないのだ

どこのステージでもいいから、そのステージ最後のところで透明薬を取り、そのままクリアしよう。

すると次のステージに入ってもずっと白いままゲームを進めることができるのだ。でも透明薬の効果はなくなっていて、敵にふれるとダメージを受けるのだ。

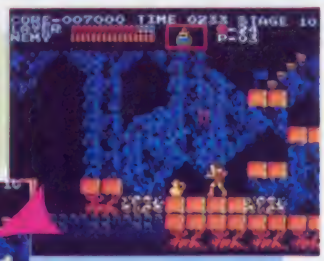

○ここでずっとねばってコウモリをやっつけたら透明薬が出てきた

○透明薬を取ったらすぐにクリアしよう

○ほら、このとおり次のステージも白いままだ。でも敵にやられちゃうよ

ウル技

●バレーボール

セットを取るか、取られたときに、選手をコートの外に1人か2人、出しておこう。そして、整列して礼をするのだが、整列するときにそのコートに出ている選手だけ、他の選手とちがう方向を向いているんだ。（宮城県／マラドーナ、ああマラドーナ、マラドーナクン）

©CAPCOM・コナミ・Nintendo

ちょっとおしゃべりコーナー

へんなやつ　最近はへんなやつが多い。編集部にかかってくる電話の主の中にもたくさんいる。「もしもし、まるかつですか」なんてかけてくるやつ。「はい、まるかつです、何でしょうか」と答えるへんなやつ。どっちもどっちだけど、どっちがどっちだ。とにかくへんなやつが多くて、編集部の人間は困ってるぞ。

ウルトラテクニック 11

戦場の狼

加速装置！　思わず009するスーパージョー君だ！

奈良県／Ⓟいちゃげクン

エリアが進むと、やたらと敵が弾を撃ってくるね。おまけに敵の数が多いときてる。こんなときなんとかウル技を使おう。

やり方はカンタンなのだ。

コントローラⅡのⒶⒷボタンをプレイ中に押しっ放しにするだけでよいのだ。すると、スーパージョーの足がいくらか速くなっているのだ。なんて便利な加速装置なんだろう。

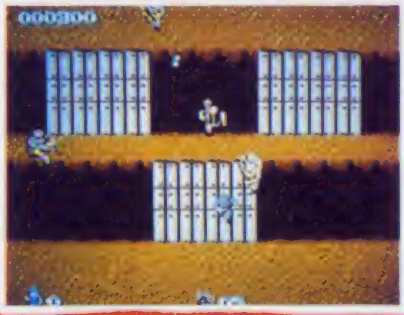

○うわあっ、人にバズーカ砲を撃つなってえの。ケガしたらどうすんだ

ウルトラテクニック 12

戦場の狼

運が悪けりゃあ死ぬだけさ、死ぬだけさあっと

富山県／ポンな奴クン

もし、エリアをクリアする直前にやられてしまっても、決してあきらめることはない。もし、敵があと1人しかいなかったら、やられてもすぐに、マシンガンを撃つ。そして、もしも敵を倒したなら、な、なんとクリアしてしまうのだ。

ただし、まちがっても手榴弾は投げないでね。あとで花火が鳴るだけだから。

○バンバカバーン、ジョーはすっかり元気になりましたとさ

○スダーン!!　おおっ、ジョーよ、このまま倒れてしまうのかよ、このまま倒れてしまうのか

ウルトラテクニック 13

スーパーゼビウス

ゾシーのいないはずのエリアにゾシーが出現？

徳島県／林裕之クン

エリア18の終わりのほうで現れるジェルミゾシーは、破壊すると弾を落としていくし、破壊しないでいるとまとわりつくうっとうしいヤツだが、こいつは他のキャラに変身することがあるのだ。

シオナイトと合体しないでジェルミゾシーと一緒にエリア18を半周するのだ。中型要塞ヴィレネスが出現する頃、ジェルミゾシーはゾシーになっているソ。でも、ジェルミゾシーを誘導しながら進むのはツライぜ。

○ようやく2周目が始まる。でも、まだまだジェルミゾシーを連れてかなきゃならないのさ

○ジェルミゾシー出現！　今回の任務は撃破することではなく、ジェルミゾシーを誘導することにあるのだ

ウルトラテクニック 14

スーパーゼビウス

こんな変な音楽、聞いたことない!?　変だな～～～

神奈川県　平田真一クン

今まで聞いたことのない変な音楽を聞こうぜ！

まずエリア1の1周目をクリアせず、2周目のはなれ小島をブラスターで撃ち、ピンを出現させて取った後、タマを撃たずに敵をよけて進んでみよう。今まで聞いたことのない“ブップッ”という変な音が聞こえるぞ。

この技はSフラッグを取った後でも可能だよ！

ウル技場外技

●戦場の狼

タイトル画面中にコントローラⅡの十字ボタンの左を3回、Bボタンを2回、Aボタンを4回押してからスタートする。どんどん先へ進むと、なんと地下シェルターへの入口が開いているじゃないか!?　手榴弾を投げまくらなくてもいいからラクチンだね！

次号の発売日は11月21日の第3金曜日です。

ウルトラ技 15

キングスナイト

どうしてもクリアできないキミ、ステージ5へ直行だ

東京都／始祖ジュララーンクン

1～4ステージをクリアできなくてもステージ5に行けるぞ。ゲームオーバーになったら、デモ画面を少し見る。そのあとリセットを押し、セレクトを押してみよう。アイテムを何も取らずレベル0のはずが、4人そろってレベルは3。しかも、アイテムを取ってやられたときは、取った分だけレベルが上がっているんだ。これでもう、クリアする必要はない。取るだけ取れば、やられても、レベルは保証されているぞ。

○4人ともわざとやられてみよう。デモ画面を見たあとは、ごらんのようにレベル3

○体力はたくさんあるぞ。魔法は使えないけど、とりあえず4人そろってステージ5だ！

○見てくれ！　いるはずのないゾーマがここにいる

ウルトラ技 16

キングスナイト

フォーメーションなんて定める必要はない、楽勝だ！

愛知県　庄司達哉クン

ステージ5で、フォーメーションの先頭が定まらずせっかくの魔法が使えずに苦労しているキミ、よろこんでくれ。なんと、チェンジしている途中、つまり回転中でも魔法が使えるんだ。写真のように、カリバが先頭になった瞬間、Ⓑボタンを押せば、みごとカッパの大群は消え去るのだ。これでもう、クルクル回りつづけることもない。バルーサのところでもできるから、やってみよう。フォーメーションの魔術師となれ！

○これが決定的瞬間だ。フォーメーションが定まってないでしょ

○これでも宝には撃ちは使えるんです。フー、これで安心だ

○プラスターを使ってビンを出して取る…

○何もせずに進むと変な音が聞こえてくるぞ!!

ウル技 裏技

●スーパーゼビウス

森林の面のエリア5・6は低空飛行をしていてプラスターは使えないはずだね。ところがⒶボタンを押すと1発だけプラスターが撃てる！　といっても音だけで、実は何も壊せない空砲なのだ。チャンチャン。

（茨城県／桐原ゆうすけクン）

©CAPCOM・㈱ナムコ・スクウェア

ちょっとおしゃべりBOX

かわいそう　はじっぽのほうにしかのってないので『ちょっとおしゃべり』のコーナーはかわいそうだ!!　との福井県の松浦毅クン、そんなことはないゾ!!　機嫌良くフラーッと現れた編集のYが「おもしろいおしゃべりには特製テレホンカードをあげよーカナ〜?」とのたもうたので、もっとおしゃべりにも注目してちょ!!

17 ファミコン 大関拓 テラクレスタ タイトルがグシャグシャになってしまうのだ!!

東京都／小林よが仙人クン

○これがいつも見なれている、テラクレスタのタイトル画面のはずが……

○ついでにセレクト画面も公開！　こんな状態でもちゃんと作動するんだから不思議・ふしぎ・フシギ！

○なんとこれがバグのタイトル。何がなんだかよくわからない画面だね

○ハッチがこの状態のときにタイミングよくボタンを押す

○デザインモードもこのとおり。だけど一度ゲームをスタートさせるともとにもどるからご安心！

タイトル画面が終わりデモ画面に入ったら、ウィングキャリバーの出現するハッチが開ききる前に、スタートボタン（またはセレクトボタンでもよい）を押してみよう。なんとタイトル画面がおかしくなってしまうのだ！　そのときデザインモードにすると、そちらの画面もおかしくなっているからためしてみよう。ゲームをスタートさせるともとにもどるので、安心してバグ面を見ることができるよ。

とにかくスタートボタンを押すタイミングが大事なのだ！　だけど一度おぼえれば、次からは簡単にやることができるよ。

18 ファミコン 小林拓 プロレス スターマンの華麗な技を、キミは見れたか！

愛知県／中村淳哉クン

○さあ、この位置でサマーソルトキックだ！

○出ました前方宙返り！　さすがメキシコレスラーだ

1人プレイでも、2人プレイでもいいから、自分のレスラーをスターマンにしよう。

そして、対戦相手を場外に出し、自分も場外へ出ていき、コーナーポストの前で、サマーソルトキックをしよう。

すると、後方宙返りをするハズが、前方宙返りをしてしまうぞ！

19 ファミコン 大関拓 テラクレスタ フォーメーション攻撃すると、味方が逃げるぞ！

神奈川県　歌代修一クン

まずデザインモードにして、フォーメーションの位置を決めるモードにしよう。

そのとき、写真のようにフォーメーションの位置ぎめをするのだ！

そして、ゲームを始めたら、5機合体させ、フォーメーション攻撃をしよう。

すると何号機が決まっていないけど、味方がどこかへ行ってしまうのだ！

●メトロイド

スタート地点のすぐ左上にあるブロックの上にのり、十字ボタンの上を連打しよう。6個あるエネルギータンクの左はしの1個が点滅するぞ！　これもファミコンのスプライト機能を使ったウル技の1つだね。

（和歌山県／前川直基クン）

超ウルトラ技50+1

☆クイズ実施中につき、この号のウル技に関する質問は11月14日以降(平日午後4~6時)にお願い致します。

テラクレスタ

ドラゴンとキラードッグの安全地帯を発見！

21

広島県／奈川英樹クン

○この位置に合わせればOK。あとは撃ちまくるだけさ

○あっというまに1000点もうけ、これなら楽勝だね

ドラゴンとキラードッグは、1000点のボーナスだが、やたらと火を吐くのがいやで、つい無視してしまう。でも、真上でビームを撃てば安全に倒せるよ！これでボーナス点を稼ぎほうだいだね。

テラクレスタ

パーツが6つもあるなんて君はどうデザインする!?

20

北海道／細川浩司クン

○これが普通のデザインモード。パーツは6つしかない

○画面にパーツが出ているうちに……

○ゲームがスタートしたらすぐに残機0にしよう

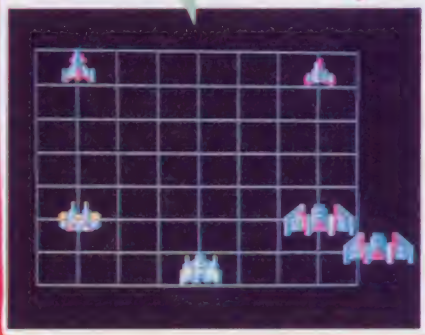

まず残機0にして単独でパーツ格納庫へ行き、パーツを出したあとにわざとやられよう。そして"GAME OVER"が出たらパーツが画面から消えないうちにリセットを押して、デザインモードにしてみよう。なんとパーツが6つも画面に出ているぞ!!

○やられたときのパーツが2つ出現しているよ。とは言ってもこれはデザインできないんだけどね

○実は、フォーメーション攻撃のときだけじゃなく、フォーメーションが終了したときにもどこかへ逃げて行ってしまうのだ。こいつは困ったね

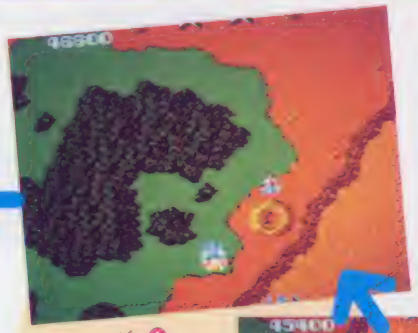

○おや？ こんどはコイツが飛んでいったぁー

○さあ！この写真のように全体の位置をつかめよう

○さあ、フォーメーション攻撃だ！と思ったら、味方が逃げていってしまったよ。おーい戻ってきてくれよー

ウル技通信

●メトロイド

ツーリアン（基地面）には写真のような四角い場所がある。じつはこの中へ入れるのだ。真下へ行き、丸まって爆弾を爆破させてからジャンプする。うまくいくと中に入れるぞ！ 出る時も同じようなやり方でできるよ。

（千葉県／飯笹博文クン）

©Nichibutsu・Nintendo

常連さん　ウル技に投稿してくる人の中には、編集部の人間が名前を覚えてしまうくらい何回も送ってくる人がいるんだ。今一番話題になってるのは、北海道の会社員原サン。彼の場合、ほとんど採用になるモノが多い。消印の差で他の人に譲ることが多いんだけど、その着眼点には関心させられる。でも会社員ってヒマなのかな?

バギーポッパー

ジャマな敵でも、大切にすればいいコトあるぜ!

ウルトラテク 22 大関技

東京都／ローリングソバットクン

キミの行く手を妨げるオジャマ車。1台1台ツブしていってもキリがないし、あまりもうからないね。だったら、1台もツブさないでゴールしてみようなんて思うのは、いいところに目を付けた人なんだな。

そこで、そのとおりに、1台もツブさないでゴールまで行くと、なんと5万点もボーナスが入ってしまうのだ! でも、これはなかなか難しいぞ。

○さあゴールイン。クラッシュボーナスの表示が出ると、なんと5万点もらえてしまうのだ!

○着地すると面クリアなのだ。ここまで1台も破壊してないからね。思わずワクワクする一瞬だ!

バギーポッパー

10の位と100の位を同じ数字にするとIUPだ!

ウルトラテク 23 小僧技

千葉県／異種格闘技戦クン

急に後方から現れて、土砂を落としていくイヤなダンプ。しかし、ダンプが土砂を落とす寸前に、スコアの10の位と100の位が同じ数字だと、土砂のかわりに1UPキャラが落ちてくるのだ! しかしこれは、タイミングのスゴク難しい技だよ。

○さあ!ダンプがやってきたぞ。スコアはちゃんとあっているかな。あっていたら1UPにタイ!

○これがデータイーストのゲームでおなじみVOLマーク。これを取れば1UPだ!

バギーポッパー

諸君、5000点ボーナスに命をかけてみないか?

ウルトラテク 24 小僧技

徳島県／水上の煙って最高クン

ドラゴンクエスト

マホトーン連続攻撃でスライムの隠された能力発見!?

ウルトラテク 25 小僧技

東京都／江原孝明クン

倒しても、ゴールド少ないわ経験値少ないわのスライム。レベルが上ってしまうと、かえってジャマくさいんだよなァ。無視だね! そんなスライムに、なんと呪文を使える能力があった

●ドラゴンクエスト

どんなに遠くにいようとも、一瞬にして王様のもと、ラダトーム城へ飛べる便利なアイテム『キメラの翼』。これをラダトーム城内で使うと、なんとお城の外に出ちゃうのだ。ルーラの呪文でも同じことができる。へーんなの。

（千葉県／鈴木啓司クン）

ウル技場外技

次号の発売日は11月21日(火)第3金曜です。

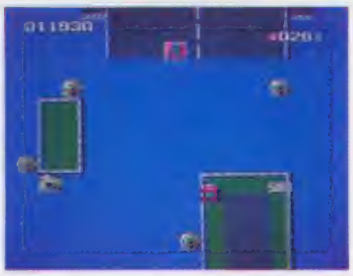

シーン1をクリアするとき大きなタイヤがあるのは知ってるよね。そのタイヤに着地すると、これまた5000点が入るのだ。

あと1回ジャンプすればクリアというとき、少し早めにジャンプすれば、うまくタイヤに着地できるんだ。

シーン2をクリアする時チェッカーフラッグを持った女の人がいるよね。彼女の上に着地するだけでも5000点ボーナスがはいってしまう。これは別に難しい技術は必要ない。ただ、普通にクリアして、上空で姿勢制御するだけなのだ。

シーン1で道路がとぎれて、島のある所が2カ所ある。2つの島のどちらでもいいから緑色のところに着地しよう。すると5000点ボーナスが入る。

ただし、着地したらすぐにジャンプしないとクラッシュしちゃうからね。

シーン2の途中、道の真ん中に、テーンと横たわる水道橋があるね。ここにも5000点ボーナスがあったのだ。

危険のサインが出て、1～2秒後にジャンプしよう。すると、うまく水道橋に着地できるんだ。

バナナ

高いトコから落ちると、救援にくるヘリコプター

埼玉県／アキデスみらクン

27 ジャンプテクニック 下向技

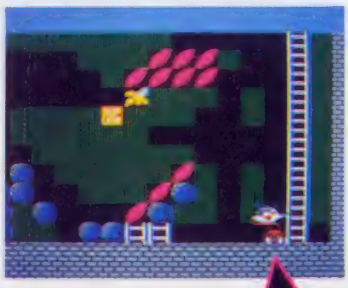

○ブルブルっとヘリコプターが出て来たぞ！

前号21番のウル技の続きだ。スーパーモールをキーコと交わらせてナビが生まれたらハシゴの1番上から飛び降りよう。すると……

○でも、ただ出てくるだけで、何の役にも立たないぞ

ドラゴンクエスト

明るくうれしいレミーラが小さくなっていく法則性だ

神奈川県／羽田伸介クン

26 ジャンプテクニック 番下

洞くつなどの暗やみを明るく照らすレミーラの呪文。たいまつと違い暗くなっていくのはナゼ!? 明るさには歩数が関係していたのだ。呪文を使ってから81歩でたいまつの明るさに。さらに60歩、合計141歩でハイ終り。

○MPを3つ使ってホイ！ レミーラ

○明るいなあ、うわーい！敵も出なきゃうれしーい！残りのMP全部使ったもん

○81歩。この明るさならまだまだ平気さ。ホイ、ホイ

○ありゃりゃ、だんだん見えにくくなってきたぞ。ホイ……ホイ…

○合計141歩。何も見えない…MPもたいまつもない…

○ありゃ？ やっぱり効かねーじゃん、と言わずに何度もすること

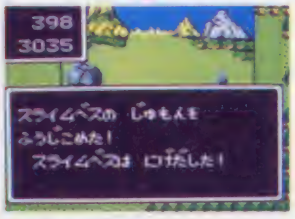

○ホラ！ 効いたでしょ。でもどんな呪文なのかしら!? その後逃げ出すなんて、結局なさけないヤ

なんてキミは知っていた!? 敵の呪文を封じ込めるマホトーンを覚えたらスライムに何回もかけてごらん。アラ、封じ込めちゃった。ということはスライムが呪文を使えるということなのだね。

ウル技 裏技

●バナナ

51面を選んでゲームを始める。皮のむけたバナナが2本あるので食べてから一度自殺してもう1本バナナを食べたらスーパーモールになる。そのまま51面、52面をクリアして53面に行ったら、キーコの所を通らずに竹の子を食べよう。なんとかぐや姫が現れるんだ！

© DATA EAST ・エニックス・VICTOR MUSICAL INDUSTRIES, INC

メトロイドだっ　小話その1　タイトル画面のままだといつまでも音楽を聞いていられるけど、スタートボタン後のメニュー画面ではしばらくすると、音楽が終わってしまうのだ。小話その2　リドリーの必勝法は、青いゲートを開けてうまくゲートにサムスをめりこませる。そこからビームで撃つとダメージをうけずにすむのだ。

はてな？

今回の特集は？だ。これは、普段は入れない竹やぶや木の裏に入れて、裏にいる間は無敵なのだ。メンには劣るけど、めっけもんだ。

六三四の剣

はてな、？、クエスチョンマークの大特集だぜぃ

東京都／桜井仁クン

特訓編は？が2カ所出るところがあるんだ。まず1つ目は、まきわらの次に木があるよね。この木の1本目の右の枝をたたくと？がでるんだ。

ここの？の効力は、3本目の木までしか続かないので、木がずうっとあるからといって気をつけていないと、やられてしまうので憶えておこう。

特訓編の2つ目の？は、お堂と竹やぶの間に石灯ろうがあるよね。ここを中段でたたけば、？がでるんだ。

注意するのは、お堂の上の1UPを取って、お堂から降りるときに、竹やりがなめに降ってくるので慎重に。このときにあわてちゃうと、？がとれなくなるからね。

荒修行編では、橋の次に木があるよね。この木の1本目の右の枝をたたくと？がでるぞ。ここの？の効力も、3本目の木までだから、気をつけようね。

ほとんど特訓編の1つ目と同じ場所だけど、ここは、竹やりがなめに速く降ってくるので、ちょっと難しいかもね。

六三四の剣

前回を上回る、VSモードのバグ面なのだあ〜っ

福井県／改藤城クン

ファミマガNo.15で紹介した首ちょんぱは憶えているよね。今度のは、VSモードで選手を選び終わったときに、コントローラIIIのⒶボタンとスタートボタンを同時に押すだけだ。

●このときに、コマンド入力をすると……

●ひえ〜っ、悪子やイヌイが審判の首も、時計の針もないぞ。

バベルの塔

突如出現する謎の石に君はがく然とするのだあ!!

東京都／小谷哲弘クン

裏バベル（バベループロ）のフロア19へ行き、右側のバベルズが右を作っている最中に石でバベルズをつぶしてしまおう。するとあらまあ不思議!! 画面の右上から謎の石が出現し、落ちてくるのだ!! バベルの塔には謎が多いんだね！

●この位置にきてバベルズを待とう

●メトロイド

ツーリアンに続く2匹の小ボスの像のある部屋で爆弾を爆破すると画面が光るのだ！　そのときにタイミングよくスタートボタンを押すと小ボスの像やサムス、青いゲートが消えてしまうのだ!!　なんてことないけどおもしろいでしょう!?（兵庫県／久野隆弘クン）

☆クイズ実施中につき、この号のウル技に関する質問は11月14日以降(平日午後4~6時)にお願い致します。

31 大関技 バベルの塔

鳥か？ 飛行機か？ いや流れ壺だあ!!

大阪府 広瀬百合子クン

○元祖〝滅龍十字〟ついに壺が飛んできたり、自由にできるからな！

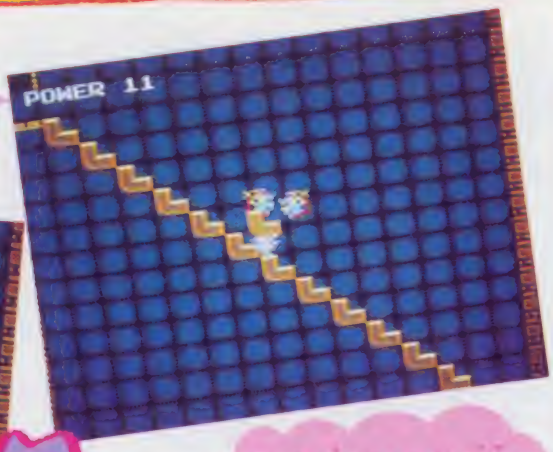

○同じ場所で2回同じにウルをつぶすと楽にできるぜ!!

○これを取るとちゃんとPOWERが1増えるのだよ！

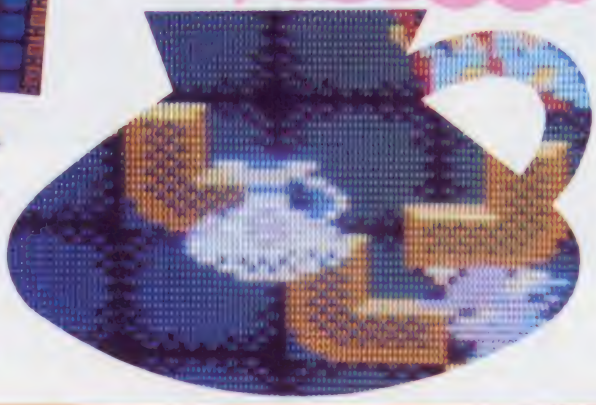

フロア15に行き、出口の下にある石を持ちあげ、ウルを上に乗せて流れ星を出し続けよう。うまくいくとそのうち壺が飛んでくるのだー なかなかムズカシイけどBIGな技だぜ!!

32 バベルの塔

勝手に空中を歩いたりつぶれたりするわがままウル!!

東京都／福田亨クン

小技技

フロア17に行き、左下の凸型のところで写真のようにウルがきたらはさみこんでしまおう。タイミングがあうとウルが金しばりにあってふるえるのだ。そしてインディを画面上に行かせるともう1匹のウルが空中を歩いたり、勝手につぶれたりと変な現象が起こるのだ!! びっくりしてくれちゃったかな?

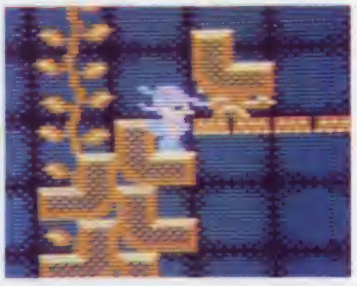

○左側の石を使ってバベルズが石を作ってるときにつぶす

○○をつけたところに注目!! 謎の石の出現だあ!!

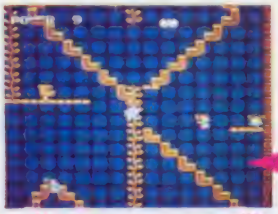

○上に行ってみるともう1匹のウルが狂ってしまうのだ！

○このよーにウルをうまくはさんでしまってから……

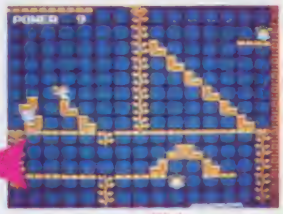

○ここでまず1匹目のウルを待っているのだ！

ウル技裏技

●バベルの塔

フロア26の一番上の床まで行き、ウルをうまく石でとじこめよう。

インディを下に行かせて画面を下にスクロールさせると、ウルは画面の上でつぶされてしまうのだ。

ウルはイヤな奴だけどちょびっとアホな奴だね!!

(千葉県／右田迅クン)

©村上もとか／小学館・テレビ東京／エイケン・TAITO CORP.・㈱ナムコ・Nintendo

メトロイドだと　小話その3　ゲートを開けてからスクリューアタックをして抜けると変な音になるよ。小話その4　マザーブレインを倒した後にはミサイルを何発撃っても減らないぞ。小話その5　ゲートを開けてから少しだけ進み敵に当たると、ゲートが閉まっていてもサムスがゲートの前に突然現れるのだよ!!

33 コルト 大関技 ピンボール

うおお！　ついに発見!!　ピンボールのバグ面だぞ

静岡県／水上健吾クン

スタートボタンを押したまま電源スイッチを入れよう。ゲームオーバーになると一瞬変な画面が出るぞ。リセットを押していればずっとつづくよ、ファミコンによって画面が違うけど。

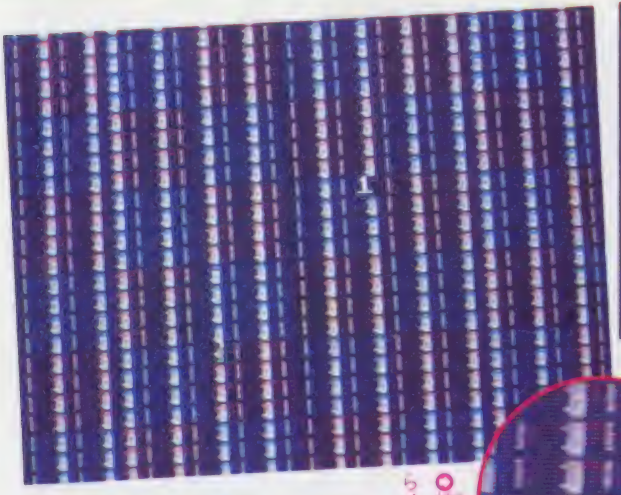

○これが一番オーソドックスなバグなのだ!!　虫めがねでよっく見てね!!

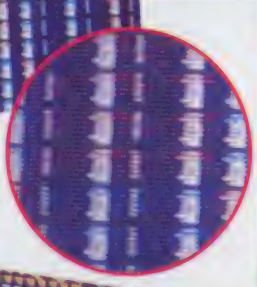

○拡大するとほら！　レディだ

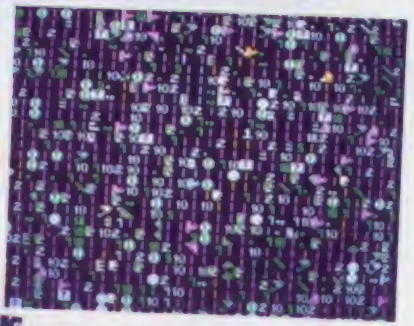

○おおお!!　だいぶ過激になってきたぞお!!　ドキドキ!!

○これも通しているなあ、キミのファミコンはどうかな？

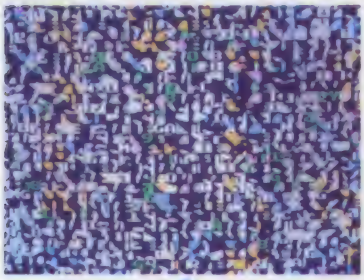

○これは昔やっていたレトロブロファミコンTV、CMなのだ!!

34 コルト 十両技 ASO

おやどうした、てれてるのかい、真っ赤になって

東京都／白鳥環クン

どうしたことだ、この色は何なんだ。SYDや敵キャラが灰色になるってのは知ってたけど、真っ赤になるなんて。ボーナスも何もないから、「だからどうした」と言われても困るけど、とりあえず、同じエリアで「社長の顔」を9コ取ると突然、写真のように色が変わるんだ。きれいだから、みんなでやってみよう。

○この色スゴイネ、約3秒でもとの色にもどる

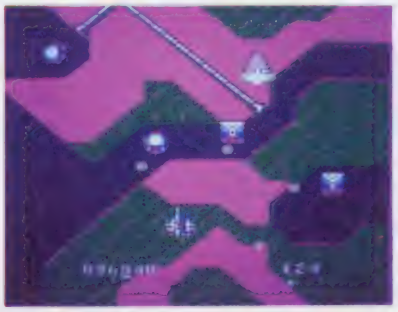

35 コルト 十両技 スペースハンター

これが、まねできるか!?　アルティアナの逆立ちだぁ

兵庫県／黒田翼クン

キミは、逆立ちができるかな？　もしも、できなかったら、ひ弱なキミの代わりに我らがアルティアナがやってくれるぞ！　まず、アクアネットの陸上でジェットからフィンに切り替えてみよう。そして、Bボタンを押したまま、十字ボタンを左右に操作するのだ。

●キングスナイト

なーんだ、そんなこともう知ってるもん、なんて言わないでおくれ。1～4各ステージの地下迷宮で、アイテム探していろいろ壊すけど、壊れた時に飛び散る光（？）の色が、普通は赤なのにプテラノドンが出てからはピンクになるんだ。知ってた？（東京都／二番クン）

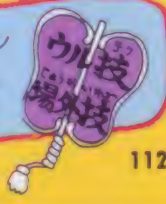

次号の発売日は11月21日の第3金曜日です。

オールナムスゲーら

○これが話題のレディの顔だ！　これが出るファミコンは少ないんだぜ！

チョップリフター

捕虜が基地に入らずにうろちょろしているぞ!?

テクニック36

三重県／吉川喜孝クン

○最後の1人はこのように基地に入る前にスクロールさせる

○もう一度捕虜を助けだして、基地に戻ろう！

○基地に戻ると、ヘリが待っている。でもすぐに基地に入れよ

まず最初に捕虜を助けて基地で捕虜を降ろす。最後の1人を降ろし終わったらすぐに基地を出発する。このとき基地の中に完全に捕虜が入っていない状態で出発するんだ。そしてもう1回、収容所から捕虜を助けて基地に戻ってくると……。ナ、ナント基地に入ったはずの捕虜が基地の前で、歩いているのだったあ～っ。

チョップリフター

スタートする場面がいつもと違うウル技だぜい

テクニック37

三重県／また載ったぞクン

最初にタイトル画面がでているうちに、十字ボタンの上とスタートボタンを同時に押す。するといつもはゲームが始まって、しばらくするとジープが左から出てくるのに、今度のは、ゲームが始まるとすぐに、ジープが右から出てくるのだ。気をつけないとやられるぞ。

○普通はこのように左からジープがでてくるのだけど

○オットー、いきなりジープが右からでてきてしまったあ

○サブ画面にして、ジェットからフィンに切り替えると

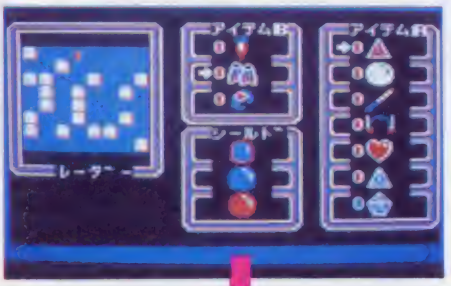

○ほーら、ころん、画面切りで海に飛びこめるぞ

ウル技裏技

●スペースハンター

ヘアーアームを飛ばしてすぐに、1画面スクロールさせる。サブ画面に切り替えて、アイテムAを、ヘアーアームからタイムボムに変えて使ってみよう。すると、タイムボムの形がヘアーアームになってしまうのだ。（大阪府／岡島馨人クン）

©Nintendo・SNK ELECTRONICS CORP.・KEMCO・Licensed from Broderbund・スクウェア

メトロイドだに　小話その6　赤いゲートをミサイルで開け、ジャンプしてゲートに入ろう。出る前に逆向きに十字ボタンを押そう。これをくり返すとジグザグにサムスがおりていくぞ。小話その7　メトロイドにつかまったらゲートをくぐろう。メトロイドが消えてるよ。★やっぱり小話はくだらないのだろうか？　少し不安!?

ワルキューレの冒険

38 ウルトラテクニック 小熊拓

クジラを助けると知力・体力が回復して、解毒もする

神奈川県／菊地宏美クン

もしワルキューレに毒がまわってしまって、そのときに解毒剤を持っていなかったり解毒の術までレベルアップしていなかったら、クジラを、薬の術を使って助けよう。するとあら不思議。ワルキューレは解毒して、知力・体力も回復する。

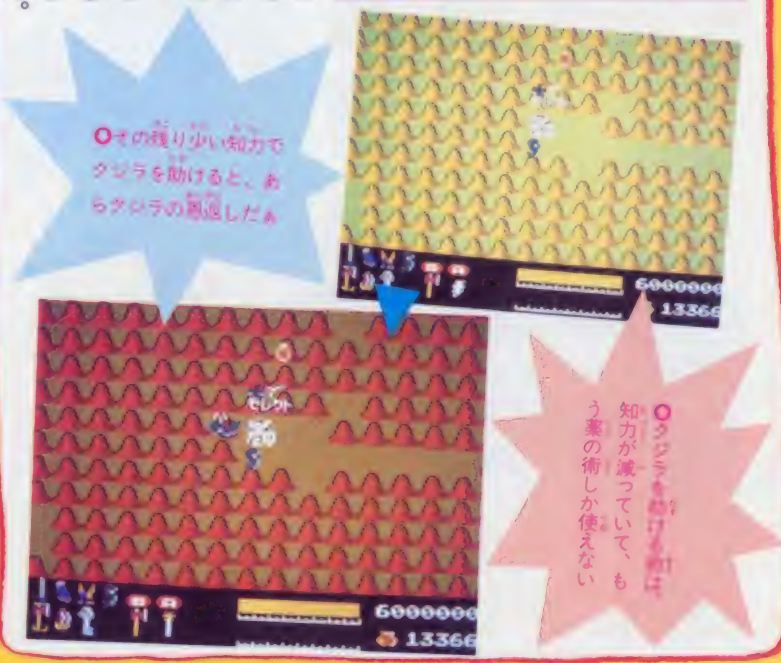

○その残り少い知力でクジラを助けると、あらクジラの再登場だぁ

○クジラを助けるのは、知力が減っていて、もう薬の術しか使えない

ワルキューレの冒険

39 ウルトラテクニック 十角拓

宿屋でリセットをすると、ワルキューレが2人になる

熊本県／川本修クン

宿屋に入ったらリセットを押すだけ。するとワルキューレが2人になっているのだ。隠されたイスやテーブルも見られるぞ。

○ワッワルキューレが2人になっちゃった。もう1人は妹かなお姉ちゃんかな？

ワルキューレの冒険

40 ウルトラテクニック 大関拓

木を切っていないのに、ナゼか切りカブが……

愛知県／森浦誠クン

このワル技は、波止場を作ってしまうワルキューレの応用技なんだ。

どこの木でもいいからオノを持ち、一度木に体を押しつけてから、オノを振ろう。そして木を切ってしまう寸前に、タイミングよく後ろを向くと、なんと切ろうとした木の下に、新たな切りカブが出現するのだ。こいつは驚きだね。

○この位置で、木に体を押しつけてから、技をやるのだ。木を切ってはダメだよ

アトランチスの謎

41 ウルトラテクニック 小熊拓

何と、ウィンが短足になってしまうのだった！

福岡県／前田智クン

まずはパワーアップアイテムの無敵を取り、ガンバッテ72面まで（面セレクトを使えばカンタン）行ってみよう。そこで火をはくタギーラのそばへ行き、柱の影にならないようにウィンを立たせて火の玉に当たらせてみると……なんとウィンの足とタイム表示が消えてなくなってしまうのだ。

ウル技場外技

●スペースハンター

心配御無用元気モリモリ技をご紹介しよう。ゲームをスタートさせ、コントローラーIIの十字ボタンの右とA・Bボタンを押したまま、惑星へ降りると、いきなりパワーが255なのだ。しかも、ライフが減っても、サブ画面に切り替えるだけで、満タンになるのさ。

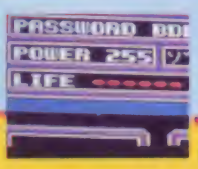

超ウルトラ技50+1

☆クイズ実施中につき、この号のウル技に関する質問は11月14日以降(平日午後4~6時)にお願い致します。

スクーン

ウルトラテクニック 42 いっぱい

敵がよけていってくれるなんて、なんてうれしい♡

徳島県／高橋大伸クン

スタートしたらまずLEFT2の"2"の真下にもってこよう。次に少し行った所の2つかさなったビルの、高い方の高さにスクーンをあわせよう。するとどこまで行っても敵はスクーンをよけてくれるぞ！ うまく使えば無敵ワザに変えられるかもね!?

○この場所にうまくスクーンをあわせるのが大事！

○見よ！ 敵がうまくよけていってくれるぜ!!

○この技をやって切りカブをいっぱい増やしてしまった。でもスクロールで先に戻るよ

○タイミングよく後ろを向いたトコ。な、なんと木の無かった場所に切りカブが出現している

スクーン

ウルトラテクニック 43 いっぱい

キミは人食いサメから人間を救うことができるか!?

千両箱

東京都／宮崎雄希クン

ゲームをスタートさせ、すぐにスクーンを全部死なせてみよう。GAME OVER後のタイトル画面には、サメが出てこないぞ。動物愛護協会から苦情がくるかもね!? 一度キミもためしてみたら？

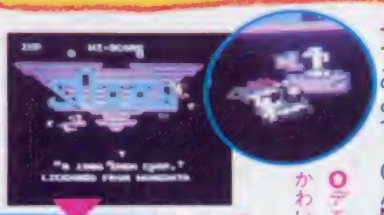

○サメから人間を救うためには…

○デモだからって、かわいそう

○スタートしたら何もせずにやられてしまおう

○タイトル画面には1匹のサメも出てこない

○ウィンが柱にかくれないように気をつけて

○無敵マークをしっかりもって72面へ…

○初公開！ これが足の短くなったウィンだ!!

ウル技拾技

●キングスナイトン? 何もないはずなのに、体力が上がったぞ。何回やっても、同じように体力アップの音もする。う～これはきっと見えない⬆があると考えればいいんだ。

写真の場所を通過するだけで、得するぞ。

（千葉県／山田中一本足クン）

©㈱ナムコ・SUN SOFT・IREM CORP. Licensed from HOME DATA・KEMCO・スクウェア

ウルトラテクニック番外地コーナー

ぎょへー

バクッちゃんべーと変な画面も飛び出す負だよ!!　でも最近パワーが落ちてきて、休刊いやいや休載間近みたい

ドラゴンクエスト

44 ウルトラテクニック 大剛技

画面がバグッて、太陽の石も取れない二重苦技！

東京都／吉田修司クン

ファミマガNo.13のウル技DJで紹介した、宝箱のGが何度も取れる技の応用。

まず、ガライの墓に行って敵にやられる。そのときに鍵を必ず持っていてね。

城に戻された後、ラダトームの町で、4つ宝箱があるところに行き、下の方の宝箱から取って行くと、取っても消えない宝箱があるから、何度もGを取る。その後、城の外にある太陽の石を取りに行って、Ⓐボタンを押すと、名前の後に数字が出るよ。この場所で太陽の石を手に入れようとすると、持ち物が一杯で何かを捨てなければならないから、Ⓑボタンを押して太陽の石をあきらめると、バグるのだ。

○一度外へ出ると元に戻った…

○おおっ。歌っても歌っても、Gが増えていく。魔法の箱だ

○太陽の石をあきらめた天罰か!?

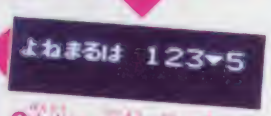

○本当は、太陽の石を見つけたとかって出るハズだけどな

45 ウルトラテクニック 大剛技

スーパーゼビウス

要するに画面がストップしてしまうわけですなっ!!

東京都／近清隆クン

コントローラ(II)のⒶボタンを押したままエリア1をクリアしてみよう。エリア2が始まらずにエリア1の画面が変色してストップするでしょ。画面が切り替わらなくなってしまうこの技は他のエリアでもできるよ。

○これはエリア1が変色してストップしたとこなのさ

46 ウルトラテクニック 大剛技

スーパーゼビウス

この恩知らずっっ!! ファントムを撃墜するなんて！

東京都／加藤勝クン

パワーアップカプセルを運んでくるファントムにバリアをつけたまま近づいてみよう。そう、ぶつかるぐらいに。

爆発音とともにファントムが消えただろう。パワーアップはできないし、バリアは1個なくなるし……これは最悪の負技だったのだ。

○オヤー？　あのファントムはどこへ行ってしまったんでしょうね？

●キングスナイト

はっきり言って負です。ステージ5で魔法が使える場所でやられてしまったら、すかさずⒷボタンを押そう。魔法だけはちゃんと使えるんだ。写真はカリバだね。バルーサの時は、白龍となって進み、変身が解けると4人そろって消えてしまう。（京都府／鎌形浄クン）

ウル技場末技

超ウルトラ技50+1

次号の発売日は11月21日(木)第3金曜です。

六三四の剣

せっかくGマークを取ったのにクリアしてないぜよ

千葉県／石井正紀クン

小傑技 49

ゴールのところまでくるとGというマークがあるよね。それを普通なら左から取ればいいのだけれど、反対の右から助走をつけて、（特にカエルとクツを持っていて）大きくジャンプしてGを取っちゃうと、穴に落っこちてしまう。このとき一応ゴールの音楽がなるのだけれど、また同じ面をやらなくちゃいけないんだ。

おっとと。勢いあまって反対側にきてしまった。まあいいか

思いっきり助走をつけて、大きくジャンプ。ゴールしたぞ！

あれれ。また勢いあまってしまって、今度は落っちゃった

子猫物語

おあずけっ！　せっかく1UPを出したのに、ちえっ

福岡県／隈井圭輔クン

小傑技 47

う〜ん、困ったことになったぞ。せっかく出した1UP+5000点の隠れキャラが、木の茂みの中に埋まってしまった。フルーツとタイムの末尾がそろうまで待って、やっと出したのに、上の木に乗ってフルーツを落としたら、写真のように半分茂みの中へ。こうなったら、もう取ることはできない。

こんなふうにフルーツを落とすと

ホラ、何度通過しても取れない

負マルマケ

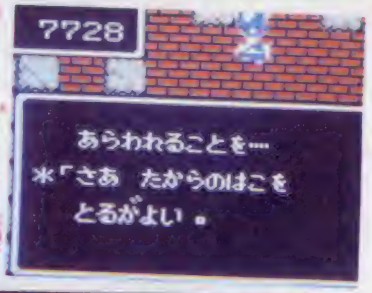

…ように見えたけど、宝箱がなくなってしまってるじゃない

こうなったらリセットを押すだけ

六三四の剣

意味もなく戻ったら、はまって出られなくなったあ〜

大分県／朝倉秀和クン

小傑技 48

荒修行編でブリスが出てくる前に、大きな岩の壁と谷がある。ここをクリアしてカエルを持っていれば戻ることができる。でも画面がスクロールするため、足場がなくなり、この壁を越えられなくなるのだあ。

カエルを持っていれば戻れるんだけど、どうしよう

ひえ〜っ、あとはタイムアウトを待つだけ

バキュラだって体当たりで倒せるのさ。てことは？

さあここでファントムを待ってると——

ウル技場外技

●ASO

無敵発見！　本当だったら場外技で紹介したりしないよネ。というてウソというわけでもない。Wを取って、ワープしている間は本当に無敵なんだ。すぐに敵が出てこなくなるから、敵が見えたらWを取るようにすれば、何機かは撃破できる。（沖縄県／新垣博文クン）

©エニックス・熱ナムコ・子猫物語製作委員会・村上もとか／小学館／テレビ東京／エイケン／TAITO CORP.・スクウェア・SNK ELECTRONICS CORP.

美人コンテスト　なんといっても魔界村のプリンセスが1番カワイイと思うのだ。

2番目は、悩んだけれどソロモンのリヒタじゃないかな。アニメ狂のトモミちゃんは、ぜったいうる星のラムちゃんだよ～とだだをこねているけれどもね。

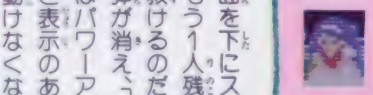

50コルト

大関拓　戦場の狼

ばっちりパワーアップして、ぴっちりハマルぜ！

東京都／中川善統クン

エリア2の橋のところに手榴弾パワーアップの地下シェルターがあるね。中には捕虜と手榴弾があるから、画面をスクロールさせて捕虜を救けよう。つぎに、画面を下にスクロールさせてもう1人残っている捕虜を救けるのだ。すると、「手榴弾が消え、「あなたの手榴弾はパワーアップされました」と表示のあと、な、なんと動けなくなってしまうのだ。ヒエーッくわばらくわばら。ここから脱出するには、リセットしかないよ。

51コルト

メトロイド

赤いゲートが閉じる!!　ドル袋5個のキミもびっくり

広島県／多賀清貴クン

一度開けた赤いゲートをまた閉めることができるのだぜ。小ボスの部屋(1)に行き、上から2番目の右の赤いゲートを開けよう。次に上から1番目の左の青いゲートにビームを撃ち、すぐにさっき開けた赤いゲートのところに入ろう。

すると閉まらないはずの赤いゲートが閉まってしまうのだ。

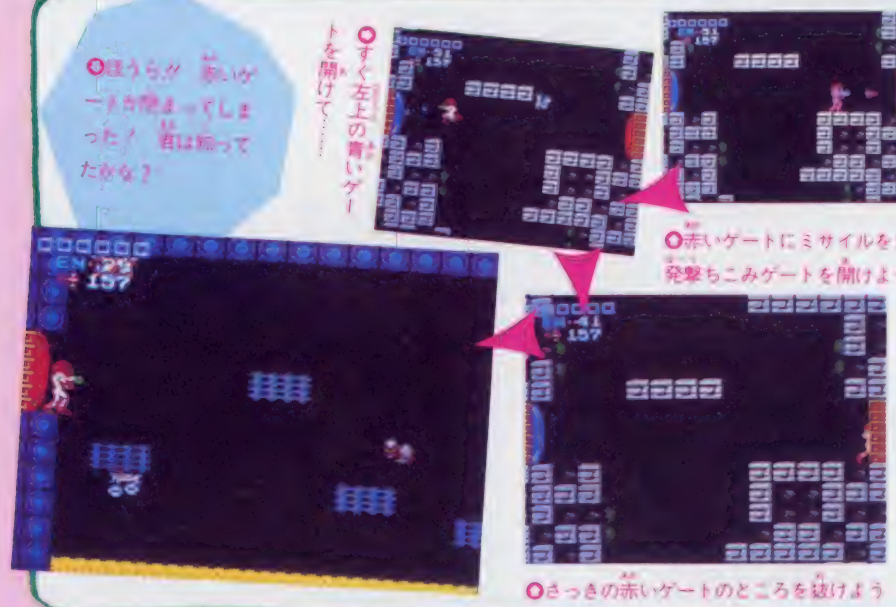

●ASO

SYDもないのにファイアーだけが燃えている。真なんだけど、E08以上でセレクト画面でのファイアーの位置で敵にやられる。やられたらすぐセレクトを押し、もう一度セレクトを押すとゲーム画面にもどったとき写真のようになるわけ。（北海道　佐藤勇起クン）

©CAPCOM・Nintendo・SNK ELECTRONICS CORP.・TECMO・
高橋留美子／小学館／キティ／フジテレビ

ウソテックイズに応募しよう!!

ニセモノはどれだ!!

51本のウル技の中に、1つだけできないウソ技があるよね。そのウソ技を見つけたら、左上の応募券をハガキに貼ってウル技の応募先と同じ住所のウソテックイズ係まで、図のようにして送ってね。締め切りは、11月13日(消印有効)。正解は、11月14日～20日のテレホンサービスと11月21日発売のNO19誌上で発表するよ。最後に約束だよ。ウソ技の問い合わせはメーカーにしないでね。守ろうね。

50名様に好きなカセット!!

ウソテックイズの正解者の中から抽選で50名に、11月7日現在発売中のカセットもしくはディスクカードをプレゼントしてしまうのだ。当選者の発表は、NO21の当選者発表のページを見てくださいネ。

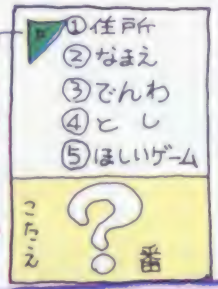

超ウルトラテクニック いえーい大募集!!

ゲームをやっているときにとってもすごいウル技を発見したらくわしいやりかたをファミマガへ送ってね。①住所、②なまえ、③電話番号、④とし、をしっかりと書くんだよ。そして、何のゲームのウル技なのか、すぐにわかるように、表側にゲーム名を書いてね。

編集部には、毎日毎日たくさんのお手紙が送られてくるので、なるべく読みやすい字で、わかりやすく説明してあるほうが採用されるからね。

ハガキで送ってもらったほうが整理の都合でとってもありがたいんだけど、どうしても書ききれないという人は、左のハガキと同じ要領で封書で送ってね。

採用者にはそれぞれの技の認定証の他に下に書いてあるような謝礼がでます。

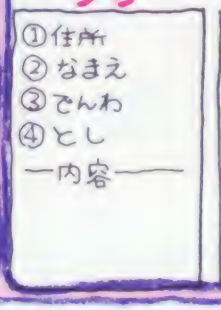

No.17のウソテックイズの答え

㊺番のじゃじゃ丸とさくら姫が入れ替わる技でした。だまされたかなぁ～

ひょうしょう

優勝技の場合は金100000円が出ます。横綱技の場合は金50000円が出ます。大関技の場合は金30000円が出ます。その他の小結技・十両技・幕下に認定された人にはファミリーコンピュータMagazine編集部特製の電卓が贈られます。

最新版 テレフォンサービスカレンダー

土～月は、ウル技や新作情報が聞けるテレマガ。水・木は最新ハイスコア情報です。日付けの色がかわると内容もかわるヨ（火・金はテープ交換日のため、どちらかが流れています）。

日	月	火	水	木	金	土
					11/7	8
9	10	11	12	13	14	15
16	17	18	19	20		

03-459-8000

●火・金……テープ交換
●水・木……ハイスコア
●土・日・月……テレマガ

テレビとファミマガがドッキング

なんたってファミコン!

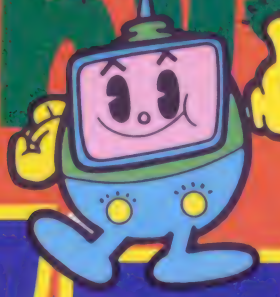

新形式のクイズでチャンスをつかめ

「なんファミ」ファンの集いの熱気お届け

去る10月1日午後2時半より、東京・渋谷の東急東横店の10階で「なんたってファミコン!」ファンの集いが開催されたんだ。

当日は折からの雨にもかかわらず、都民の日ということもあってか、会場はファミっ子たちで超満員。

番組の収録の合い間をぬって、司会の関根勤さんも駆けつけてくれたんだ。

また、番組でおなじみのナムコの河野名人、バンダイの橋本名人、そして田尻名人も自信の腕を披露したり、ファンの質問にこたえたりで大活躍。黄色い声援を送る女性ファンまで現れた。

特にファンのみんなの注目を集めたのが、スーパーセビウスのウル技の紹介とファミリートレーナー・アスレチック編とドラゴンボール神龍の謎の実演。

訪れたファンには、とってもお得な1日でした。

●ブラウン管の中では見られない関根勤さんの横顔も……

●発売前のファミマガも、ちらっと公開されたんだ

ストーリー

謎の黒い影から逃れ、秋葉原博士の研究所へとワープした女子高生3人組。そこで、彼女たちは博士から、ある特別な使命を受けることになったのだが……。

♡

「どういう理由かわからんが、どうもこの世の中から音楽が少しずつなくなっているようだ」

秋葉原博士の意外なことばに、3人は驚きの色を隠せなかった。

「キミたちの使命は、その陰謀を阻止することだ」

♡

研究室へ近づく足音におびえ、さつきが悲鳴を上げると同時に、3人はビルの屋上へとワープ。しかし、影は追ってくる。影と戦い、急場を逃れた3人は地下鉄に乗りこんだ。

「日比谷公園へ向かえ!」

博士から腕時計型テレビトランシーバーを通じて命令が入る。

♡

「1番の樹木の前に行って、その木の名前を唱えれば、第2のアイテムが手に入る」

目的の木を探して駆け回るさつき、はなこ、しのぶ。

再び現れた影をスカーフパンチでしのぶが倒し、目的の木へとたどりついたのだが、木の名前がわからない。第2のアイテムは見つかるのだろうか……。

●放映局一覧●

局名	第5回放送日	放映時間
テレビ朝日	11/22(土)	17:00〜17:30
北海道テレビ	11/22(土)	14:25〜14:55
東日本放送	11/29(土)	7:15〜7:45
名古屋テレビ	11/22(土)	14:30〜15:00
朝日放送	11/22(土)	6:25〜6:55
広島ホームテレビ	12/1(月)	17:00〜17:30
九州朝日放送	11/28(金)	17:00〜17:30

元祖 ファミリーコンピュータの Magazine
完全攻略本
好評発売中!!

第9弾
ドラゴンクエスト
完全攻略本

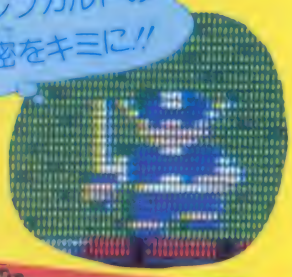

330円

第10弾
戦場の狼
完全攻略本

300円

バラバラクイズ

今回のクイズは、セーラー服探偵団の3人が第2のアイテムを手に入れるために、唱えなければならない木の名前を当てるものだ。

下のバラバラ写真は、それに関係のあるものを示しているんだけどわかるかな?

ヒントは、ヨーロッパ南部、アメリカ原産のスズカケノキ科の樹木。

クイズの応募方法は、下の欄を読んでね!

チャンスはキミのものだ

第4回目のクイズの答えは「地下鉄」だけど、今回の答えはわかったかな?

わかった人は官製の往復ハガキにクイズの答えをはっきりと書いてね。それと、番組についての感想、キミの便郵番号、住所、氏名、年齢、TELを書くことも忘れずに。

また返信面の表にも、キミの郵便番号、住所、氏名を必ず書いてね。しっかりと書いたら、あとにある応募先まで送ろう。

すると、番組内で紹介された賞品の中から、抽選で何か1点プレゼントされるぞ。

締め切りは11月末日消印のものまで有効。

正解者には、番組からクリアスタンプを押したハガキが、ダメだった人には残念スタンプを押したハガキが届くからね。

クリアスタンプを大事にとっておくと、ヒッグなチャンスが待っているのを知っているよね。11月のオン・エアーでは、その内容をいよいよ紹介するぞ。

さっそくハガキを書いて、バンバン応募しよう!

〈応募先=〒106 東京都港区六本木1の1の1 テレビ朝日「なんたってファミコン!」アドベンチャークイズ係〉

○これがクリアスタンプ。大切にとっておいてね!

新作ゲーム100本

アンケートに答えてゲームをもらおう！

ファミマガ読者プレゼント

外はつめた〜い木枯らしが吹いていても、ファミコン界は新作ラッシュでホット！　ホット！　今号もまた、新作がドーンと10種類も勢ぞろい。どれにしようか、ちょっと迷ってしまうカナ？　じっくり考えて選んでネ!!

①ドラゴンボール神龍の謎（10名様　バンダイ）

②ミシシッピー殺人事件（10名様　ジャレコ）

③（10名様　ケイアミューズメントリース）

④プロレス（10名様　任天堂）

⑤マッピーランド（10名様　ナムコ）

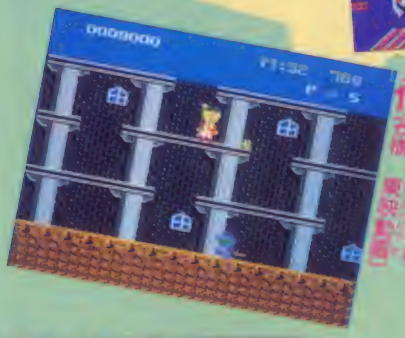

⑥（10名様　東映動画）

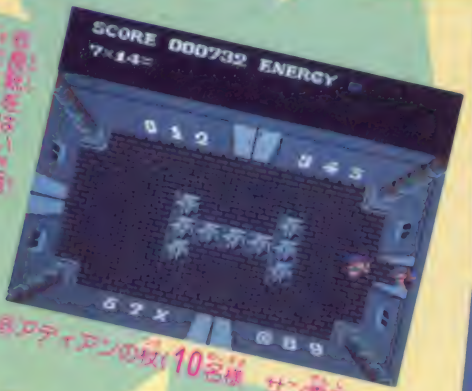

⑦ロディアンの杖（10名様　サン電子）

⑧タイガーヘリ（10名様　ポニー）

⑨（10名様　ビック東海）

⑩スーパースターフォース（10名様　テクモ）

〈応募のきまり〉

左のとじこみハガキに、この号のプレゼントで欲しいものの番号（①〜⑩まで）を書き、次のページのアンケートに答えて（回答欄はハガキのウラ）、40円切手をはってポストまで。**締め切りは86年11月20日（必着のこと）**、発表は12月19日発売の87年No.1です。

©鳥山明／集英社／フジテレビ・Activision, Inc.　CODE FOR Nintendo
FAMILY COMPUTER・SNK ELECTRONICS CORP.・Nintendo・
㈱ナムコ・東映動画・ビック東海・SUN SOFT　ASK KODANSHA・ポニー・TECMO

ファミリーコンピュータ No.18 読者アンケート

①あなたはファミリーコンピュータを持っていますか？
②あなたが持っているファミリーコンピュータのカセットを下の表から選んで○をつけてください。
③これから買おうと思っているカセット、またはディスクカードを下の表から選んで、番号を書いてください（1本だけ）。
④パソコンゲーム、ビデオゲームからファミコン用にしてほしいというゲームはありますか？（ゲーム名、パソコンまたはビデオのどちらかを明記すること）
⑤あなたはファミリーコンピュータディスクシステムを持っていますか？
⑥ディスクカードではどのようなゲームを出してほしいですか？（アドベンチャー、ロールプレイング、スポーツゲームなど）
⑦今号の記事のなかでおもしろかったものを右の表から2つ選んで番号を書いてください。
⑧また、つまらなかったものを2つ選んで番号を書いてください。
⑨今後、ファミマガで特集としてとりあげてほしいゲームを下の表から2つ選んで番号を書いてください。
⑩あなたがファミマガ以外によく読む雑誌名を右の表から選んで○をつけてください（3冊まで）。
⑪あなたはファミコン以外のパソコンやゲーム機を持っていますか？ 持っている人は、その機種を教えてください。（次の項目から選ぶこと）

1. 持っていない
2. セガ
3. セガマークIII
4. スーパーカセットビジョン
5. MSX
6. MSX2
7. PC-8801
   （mkII, SR, MR, FR, TRを含む）
8. その他

No	雑誌名
1	LOG IN
2	Beep
3	ハイスコア
4	ファミコン必勝本
5	コンプティーク
6	ゲームボーイ
7	コロコロコミック
8	コミックボンボン
9	週刊少年ジャンプ
10	週刊少年サンデー
11	週刊少年チャンピオン
12	月刊少年ジャンプ
13	月刊少年チャンピオン
14	月刊少年マガジン
15	月刊わんぱっくコミック
16	勝ファミコン
17	ファミコン通信
18	ファミコンチャンピオン
19	その他

No	今号の記事
1	〈新作〉ドラゴンボール神龍の謎
2	〈新作〉ミシシッピー殺人事件
3	〈新作〉燈
4	〈新作〉プロレス
5	〈新作〉マッピーランド
6	〈新作〉長靴をはいた猫世界一周80日大冒険
7	〈新作〉アイギーナの予言
8	〈新作〉アディアンの戒
9	〈新作〉タイガーヘリ
10	〈攻略特集〉スーパースターフォース
11	〈まんが〉あこがれてエンジェル！
12	〈ヒント集〉銀河伝承
13	少年ゲームクリエイター大募集
14	ファミマガ認定ハイスコアルーム
15	攻略任侠セミナール
16	超ウルトラ技50＋1
17	なんたってファミコン！
18	ファミマガジャーナル
19	ゲームベスト10
20	超新作ゲーム発売ソフト大作戦
21	ひとめでわかる新作カレンダー

No	ゲーム名
1	アイスクライマー
2	イー・アル・カンフー
3	エキサイトバイク
4	F-1レース
5	ゴルフ
6	サッカー
7	スターフォース
8	スパルタンX
9	ゼビウス
10	テニス
11	デビルワールド
12	ドンキーコング
13	ドンキーコングJR
14	忍者くん
15	ピンボール
16	ベースボール
17	ポパイ
18	麻雀
19	マッピー
20	マリオブラザーズ
21	ロードランナー
22	ドルアーガの塔
23	スーパーマリオブラザーズ
24	バックランド
25	忍者じゃじゃ丸くん
26	チャレンジャー
27	ツインビー
28	ソンソン
29	キン肉マンマッスルタッグマッチ
30	いっき
31	オバケのQ太郎ワンワンパニック
32	ワニーズ
33	グラディウス
34	忍者ハットリくん
35	ボンバーマン
36	スペランカー
37	マグマックス
38	サーカス・チャーリー
39	ジャイロダイン
40	ハイドライド・スペシャル
41	マイティボンジャック
42	ハルトロン
43	剣の伝説
44	セクロス
45	ディグダグII
46	魔界村
47	8-ウイング
48	タッグチームプロレスリング
49	ドラゴンクエスト
50	スパイVSスパイ
51	アトランチスの謎
52	アーガス
53	ゲゲゲの鬼太郎妖怪大魔境
54	ゼルダの伝説
55	謎の村雨城
56	けいさんゲーム（1・2・3年用）
57	ASO
58	ソロモンの鍵
59	バード・ウィーク
60	チョップリフター
61	スターソルジャー
62	スーパーマリオブラザーズ2
63	スーパーチャイニーズ
64	バレーボール
65	東海道五十三次
66	スクーン
67	機動戦士ZガンダムHOT SCRAMBLE
68	メトロイド
69	ワルキューレの冒険
70	バベルの塔
71	源の倉庫番スペシャル
72	がんばれゴエモン！からくり道中
73	北斗の拳
74	スカイキッド
75	六三四の剣
76	じゃじゃ丸の大冒険
77	スーパービットフォール
78	バナナ
79	高橋名人の冒険島
80	子猫物語
81	スーパーゼビウス
82	キングスナイト
83	スペースハンター
84	テラクレスタ
85	ゴーストバスターズ
86	戦場の狼
87	悪魔城ドラキュラ
88	Othello
89	ガルフォース
90	うる星やつら
91	バギー・ポッパー
92	スーパースターフォース
93	デッドゾーン
94	シャーロック・ホームズ名探偵冥王星人事件
95	銀河伝承
96	キャッスルエクセレント
97	アリーヤー
98	ドラゴンボール神龍の謎
99	けいさんゲーム（4、5～6年用）
100	きね子
101	バルテナの鏡
102	リンクの冒険
103	スーパーモンキー大冒険
104	飛龍の拳
105	アイギーナの予言
106	闘いの挽歌
107	ディーヴァ
108	魔塔の森伝説（仮称）
109	セクション2
110	ナゾラーランド
111	トランスフォーマーコンボイの謎
112	マドゥーラの翼
113	メルヘンウェール
114	クレイジークライマー
115	レイラ
116	燈
117	ココナワールド
118	コスモジェネシス
119	消えたプリンセス
120	ゴルフ（仮称）
121	アテナ
122	ジェニー（仮称）
123	アルゴスの戦士
124	トップルジップ
125	レリクス
126	ヒゲ丸
127	迷宮組曲
128	Dark side of the moon（仮称）
129	ライジン（仮称）
130	アップルタウン物語
131	エクスカリバー（仮称）
132	水晶の扉
133	ビスバーニ（仮称）
134	ディープダンジョン
135	シカゴ・コネクション（仮称）
136	ランボー
137	ビットストップII
138	スクランブル21
139	ザ・ブラックバス（仮称）
140	水戸黄門（仮称）
141	ラビリンス
142	ウルトラマン
143	プロゴルファー猿
144	ザナドゥ
145	ドラえもん（仮称）
146	長靴をはいた猫世界一周80日大冒険
147	時空の旅人
148	ナイト・ロアー
149	タッチ
150	聖戦魔II悪魔の逆襲
151	森田の将棋
152	マイケルのEnglish大冒険
153	オホーツクに消ゆ
154	アディアンの戒
155	ミシシッピー殺人事件
156	信長の野望
157	火の鳥（仮称）
158	キングコング2
159	キャプテン翼
160	マッピーランド
161	ザナック
162	タイガーヘリ
163	プロレス
164	麻雀（仮称）
165	ホッターマンの地底探検
166	魔鐘
167	スーパーロードランナー
168	エレクトリシャン
169	もえろツインビー
170	燈の塔
171	ビートたけし作挑戦状（仮称）
172	アルカメイド
173	花のスター街道
174	プロ野球ファミリースタジアム
175	メトロクロス
176	地底大陸オルドーラ
177	スーパーボーイアラン
178	スパイVSスパイII（仮称）
179	夢工場（仮称）
180	ドラゴンクエストII
181	奇々怪界
182	新人類
183	ヘラクレス
184	エイリアン2（仮称）
185	ポケットボウルズ（仮称）

お母さんに教えちゃえ 編物のソフトが出たぞ

冬ともなれば、女の子にとっては編物の季節――というわけで、編物専用のディスクカード『アイアムアティーチャー』(発売・販売元／ロイヤル工業、ハマナカ)が、寒波を前にして登場したぞ。

ディスクには〝手あみのきそ〟と〝スーパーマリオのセーター〟(各2900円)の2種あるんだ。

〝手あみのきそ〟は、文字どおり編物入門用のソフトで、くさり編み、つくり目などといった編み方の基本を手ほどきしてもらえる。

基本がわかったら、セーターの編み方講座の時間だ。身長120～170センチまでをカバーしていて、身長、胸囲、そでたけに合わせた毛糸の量や各部位の寸法がひと目でわかる。〝スーパーマリオのセーター〟は、やや本格派向き。主にスーパーマリオのキャラクタをデザインした15種類の絵柄パターンがあるんだ。デザインによって、身長設定は異なるんだ。

まえみごろ、うしろみごろ、そで、えりと仕上げ方と部位ごとに画面に現れ、段数ごとに編んでゆけばOK。編んでいる途中で寸法を確認したければ、ポーズボタンで各部位の寸法表示画面へと切り換わる。

日本ヴォーグ社刊の「スーパーマリオブラザーズのセーター」(550円)という本を参考にすると、よりわかりやすいかもしれないぞ。

さあ、お母さんやお姉さんに教えて、この冬はマリオのセーターを編んでもらえるといいね。

○ディスクをセットするとこんな画面が現れるんだ

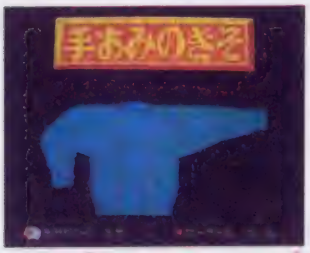

○これは手あみのきそのタイトル画面。編み棒の用意はできたかな

○スーパーマリオのセーターはデザインをまず選ぼう

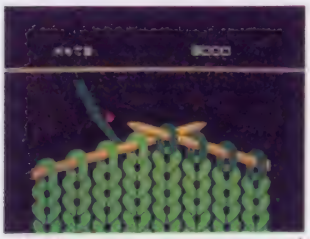
○編物ってこんなふうにしてでき上がるもんなんだよ

○こんなステキなセーターを着れるなら、冬がとっても楽しいね

○この本でイメージがいっそう高まるから

大画面がファミコンに接近

ジャンボTV『アストロビジョン』が解像度をいちだんとアップして新登場したよ。

『アストロビジョン』は、どこへでも移動ができるようにトラックに組みこまれている。画面のサイズは車に乗せた物では世界最大の321インチ(横6・74㍍、縦4・37㍍)の超ビックサイズ。改良前はファミコンゲームの小さな文字が見にくかったけど、発光部の放電管を大幅改良し、ファミコンゲーム用に使えるようになったんだ。このジャンボTVがファミコン大会に登場してキミのプレイするゲームを映し出す日は近いのだ！

○これが新アストロビジョン。移動もラクラクだ

○画面は従来の4倍もキメこまかくなった

ミニミニ情報局

徳間コミュニケーションズから、子猫物語とテラクレスタの完全攻略テクニックブック(前者360円、後者370円)が発売されたぞ。

攻略マップつきなので、早いところ手にして、ゲームをキミのものにしちゃおう。

☆

従来非売品で手に入らなかった『テラクレスタ・オリジナル・サウンドトラック』が、通信販売されるはこびとなった。

現金書留に1200円と送料170円を同封して、次のあて先まで。〈あて先＝〒530 大阪市北区天神橋1―12―9 日本物産株式会社「ミュージック・カセット」係〉

☆

サッポロビールから「スーパーマリオ・コーヒー」(100円)「同・オレンジ」「同・シトロン」(各90円)の3種類の清涼飲料が登場した。

北海道、首都圏を除く全国で、12月31日までの限定販売なのでいまのうちに味わっとこうね。

○容量は250ミリリットル。ひと口飲めばパワーアップ!?

©ROYAL／Nintendo

ファミマガ Journal インフォメーション広場

ジョイスティックの操作を再現する機械登場

ホリ電機から、操作したゲームの動きが繰り返し何度でも再現できるユニークなマシンガ、12月中旬ごろデビューする予定だ。

『ゲームリピーター』というこの商品は、ファミコン本体にあるジョイスティック端子に接続する。そして、ゲームリピーターにジョイスティックのコードを差しこめば準備OK。

ジョイスティックでゲームを操作して、メモリーボタンを押せば、いま操作したとおりの動きが記憶されて、再び目の前に展開することができるんだ。

ただし、ジョイスティックの操作をゲームリピーターの内部RAMに一時保存するので、コントローラしか持ってない人は楽しめないんだ。

◆　◆　◆

このマシン、ジョイスティックならば同社以外の製品にも対応。ただ、途中の面から再生するようなことはできないヨ。

セーブ途中からゲームをプレイすることはできるようになっている。

気になる記憶時間はといえば、通常操作で25～45分程度、連射の場合だと7～10分とちょいと短くなる。しかし、フアミリーベーシックと同じように、カセットテープレコーダーに保存できるので、ゲームをクリアした記念に、自分のコントローラ操作を記録してライブラリーにするとか、ゲームが上手な友だちの操作をメモリーして腕を磨くのも手かもね。

電源はファミコン用のACアダプターを使用。価格は6500円だ。

○こんなコンパクトなのほしいやろ？

プレゼントコーナー

①ナムコって、ゲームばかりでなく、楽しい玩具も出しているってこと、キミは知ってるかな。ユニークなことばを話すがんこ職人（2300円）も、そんな中のひとつなんだ。今回この製品を、編集部では3名にプレゼント。「ジャーナルNo.18／人形」係までね。

♡

②No.16で紹介したマリオのテレホンカードを抽選で5名にプレゼント！ハガキに住所、氏名、年齢、TELを書いて11月14日（必着）までに以下へ。購入希望の人も現金書留で次の住所へね。詳細はNo.16を参照してね。〈応募先〉〒892　鹿児島県鹿児島市西千石町7－42「ベルファッション友の会FMプレゼント」係）

♡

③マリオの絵柄がかわいい、ソフトキャリーケースとホルダーが、新進商会から発売されたんだ。

編集部では、ソフトキャリーケースディスク用とカセット用（各1800円）を10名に、ソフトキャリーケースディスク用（3800円）を20名、同カセット、ディスク両用（800円）を10名に、ソフトキャリーホルダーディスク用（1200円、1800円の2種を各20名、そして同カセット、ディスク用（2500円）を20名にプレゼント。賞品は編集部で選ばせてもらうからね。「ジャーナルNo.18／ケース&ホルダー」係へ。

♡

④去る10月5日、ウェック・イン・ジャパンというカーレースで、コナミのレーシング・カーがC2クラスで2位に入賞した。それを記念したステッカーを編集部では20名に進呈。「ジャーナルNo.18／ステッカー」係まで。

♡

編集部へプレゼントを応募する方は、ハガキに住所、氏名、年齢、郵便番号、TELを書き、以下のあて先まで応募しよう。氏名や住所はハッキリと書いてね。字がわかりにくいと、当選してもとどかないということになるからね。

締め切りは11月20日必着。当選者は抽選とし、賞品の当選は発送をもってかえさせていただきます。〈応募先〉〒105・東京都港区新橋4－10－1徳間書店　ファミマガ編集部○○係）

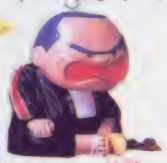

●★のついたゲームはその週に発売されたものです。
●Dはディスクゲーム。Rはロムカセットのゲームです。

10/6 ～ 10/12

前週順位	今週順位	ゲーム名	メーカー名(媒体)	ポイント
1	1	悪魔城ドラキュラ	コナミ (D)	47
2	2	高橋名人の冒険島	ハドソン (R)	41
5	3	スーパーゼビウス	ナムコ (R)	13
3	4	戦場の狼	カプコン (R)	12
10	5	スーパーマリオブラザーズ2	任天堂 (D)	12
8	6	子猫物語	ポニー (D)	10
4	7	スーパーマリオブラザーズ	任天堂(R・D)	9
6	8	がんばれゴエモン/からくり道中	コナミ (R)	9
—	9	★バギー・ポッパー	データイースト(R)	8
7	10	テラクレスタ	日本物産 (R)	7

先週にひき続いて、1位のドラキュラと2位の高橋名人はあいかわらずのトップ争い。なかなか他のゲームを寄せつけないみたい。ポイント数の差があまりなくなってきて、逆転も考えられる状況だ。

この週発売の新作は「バギー・ポッパー」だけ。う～ん、新作のわりにはポイント8だし、ちょっと悲しいネ。注目どころは5位のマリオ2。先週は10位でギリギリランク入りしたにもかかわらず、いきなり5ランクアップしている。数多く新たに入荷したのかな？

この週のがんばり屋

悪魔城ドラキュラ

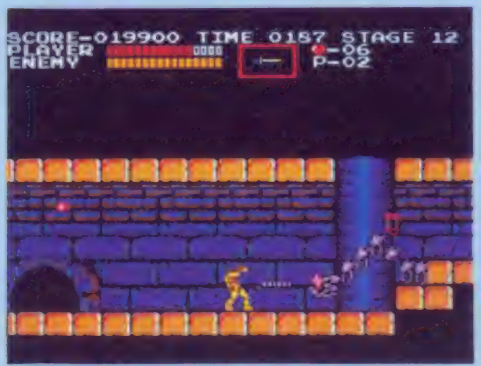

©KONAMI

魔界の化物みたいなキミワリ～敵が次々とシモンにおそいかかる。悪の元凶ドラキュラはやられたと見せかけて違うキャラに変身するんだぜ。

今売れているゲームはこれだ！

速報！ゲームベスト10

「悪魔城ドラキュラ」対「高橋名人の冒険島」が今回のベスト10のテーマだ！ それから2週間も「ゼルダの伝説」がランキングされた。新作はたった4本しかなく、過激な争いがないかわりに、なつかしゲームが登場した。ということで3週分の集計にご注目！

10/20 ～ 10/26

順位	ゲーム名	メーカー名(媒体)	ポイント
1	★プロレス	任天堂 (D)	61
2	高橋名人の冒険島	ハドソン (R)	21
3	★うる星やつら	ジャレコ (R)	14
4	悪魔城ドラキュラ	コナミ (D)	13
5	スーパーマリオブラザーズ	任天堂(R・D)	8
6	スーパーゼビウス	ナムコ (R)	7
7	がんばれゴエモン/からくり道中	コナミ (R)	7
8	スーパーマリオブラザーズ2	任天堂 (D)	6
9	Othello	河田 (D)	6
10	ゼルダの伝説	任天堂 (D)	5

任天堂の新作ディスクゲーム、プロレスがこの週発売になった。そしてジャレコからはうる星やつらが。全体的にポイントが低いなァ。これから年末にかけては、嵐のように新作が発売されるから、はたして、この10位までのゲームのうちで何本が無事に生き残れるだろうか？　2週めに入っていたゼルダは、まァまァの気合いで10位に落ち着いた。毎回顔を出しているダブルマリオが年末の数多い新作をおしのけて入るかどうか、楽しみだ。

10/13 ～ 10/19

順位	ゲーム名	メーカー名(媒体)	ポイント
1	高橋名人の冒険島	ハドソン (R)	25
2	悪魔城ドラキュラ	コナミ (D)	18
3	★Othello	河田 (D)	13
4	スーパーマリオブラザーズ	任天堂(R・D)	8
5	スーパーゼビウス	ナムコ (R)	7
6	スーパーマリオブラザーズ2	任天堂 (D)	5
7	戦場の狼	カプコン (R)	5
8	がんばれゴエモン/からくり道中	コナミ (R)	5
9	ゼルダの伝説	任天堂 (D)	5
10	子猫物語	ポニー (D)	5

オヤッ？　この週ではとうとう高橋名人がドラキュラを追い越してしまったゾ。じっくりデータを観察したところ、ドラキュラは品切れになっている店やデパートが多くて、ちょっとタイミングが悪かったみたいだ。今後この2大強力作がどうなるか楽しみ。

ちょっと9位を見てほしい。なんてひさしぶりなんだ！　ゼルダが復活している。以前ベスト10入りしたのが8／4～8／10に集計したときだから、実に2ヵ月ぶりだ。いや～、なつかしい。

この週のがんばり屋

プロレス

自分が試合に出てるわけじゃないのに知らずに興奮してしまうのがプロレス。ファミコン壊さないでね。

©Nintendo

この週のがんばり屋

Othello

近々カセットでも発売する予定がある。メジャーな遊びなだけに、3位にランキングされました。

©ツクダオリジナル／河田 ※オセロはツクダオリジナルの登録商標です。

●ベスト10は全国有名デパート・玩具店26店の協力を得て、ファミマガ編集部が売り上げ本数をもとにポイントを集計し、まとめたものです。

大作戦

今回も、"ドラゴンクエストII"をはじめとして、みんなの待ってるニューゲームの情報満載。期待して、ページをめくってね♡

ドラゴンクエストII 悪霊の神々

ロトの血を引く仲間を捜しだし、チームプレイで悪霊を倒そう！

12月下旬発売予定

エニックス

5500円 カセット

前人気がドーンとバクハツしちゃった"ドラゴンクエストII 悪霊の神々"。前号で、たった4行、「出るゾ」って書いただけなのに、その号のアンケートの中の、"欲しいゲーム"の項目でNO1になっちゃったのにはオドロキ!! その秘密は、前作が、広大なマップと豊富なキャラクタを持った、はじめてのRPGだったから……!? その続編は、登場人物200人以上、敵の怪物は100種類以上、マップの広さは4倍、また、使える呪文や武器、道具などの数もグーンと増えた、本格的大冒険RPGなのだ。みんなの期待も当然だね!!

前作の勇者の子孫たちが、今度は邪教相手に大活躍

前作で闇の支配者、竜王を倒し、アレフガルドを救った勇者は、妻、ローラ姫を連れ、ローレシアという国をつくった。2人のあいだに生まれた子供は3人。それぞれ、ローレシア、サマルトリア、ムーンブルクの地を与えられ国を治めている。ところが、邪悪な宗教がこの地に生まれて、国を滅ぼそうとしているらしい。主人公であるローレシアの王子は、残る2つの国で、同じ勇者の血をひく仲間を見つけだし、3人で協力して、その邪教を滅ぼさなければならないのだ。

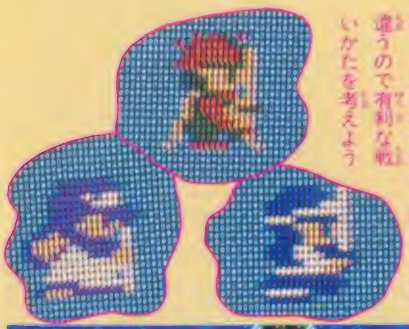

○ローレシアの王子は、まず残る2人の仲間を捜さなければならない。3人はそれぞれ、戦いかたが違うので有利な戦いかたを考えよう

○こうやって、常に3人で進んでいくのだ!!

○3人がそろったら、さあ邪神を倒しにGO!!

○"勇者ロト"の血を引く3人の子孫たち。今度はどこかで生まれた邪悪な宗教の徒、そしてその邪教たちと戦いをくりひろげるのだ!!

©エニックス

超新作ゲーム先取り

全体マップは、前作の4倍以上と超広大なのだ!!

このゲームは、前作のアレフガルドを含む、ローレシア、サマルトリア、ムーンブルクの4つの地が舞台だ。その全体の広さは、前作の4倍以上。

3人の勇者は20以上の呪文と、60以上のアイテムを駆使し、7つの町、6つの城を旅する。船を使って海を渡ることもできるようになったんだ。そのほかにも、5つの迷宮や12の洞窟、それに、新たに3つの塔も加わって、探険するところが盛りだくさんだよ。

○これがこのゲームの全体マップだ。こんなに広いんだもん、仲間捜しだってタイヘンだぞ

○あちこち歩いていると、オっとお城を発見。中には誰がいるのだろうか。入ってみよう!!

100種以上の怪物、200人以上の人物が出現

キャラクタの豊富さも、このゲームの特徴の1つだ。200人以上もいる登場人物と会話をし、情報を得たり、ナゾを解きながら、そして100種以上の怪物たちとは、呪文やアイテムで戦いながら旅を続けよう。今回の怪物たちは、1度に何匹もで出現したり、不利になると仲間を呼んだりするぞ。こちらも3人で協力し、有利に戦おう!!

○前作同様、コマンドを使ってゲームを進めていこう

○いろいろな登場人物に会い、情報を集めていくのだ

○たくさんの怪物の一部。チームを作り戦ってくる

魔鐘

7つの鐘を焼きつくし 魔王と対決だ！ スリル満点のRPGだぞ!!

12月15日発売予定

アイレム

5300円 カセット

伝説の世界にくり広げられるハードアクション！

遠い昔、石と銅の時代……、人と魔物の住む世界のお話。ウイルナー王国をねらう魔王ルーパスは北の山に城をつくり、魔法の鐘を鳴らして誘いだした魔物たちを砦に集合させ、一挙に王国を攻めようと企んでいる。世界の平和を守るため、王位継承者であるマイヤー王子は、魔王の城にある7つの鐘を聖なる炎で焼きつくし、魔王と対決しなければならない。……とまあストーリーはこんなところなのだが、ゲームの内容はアドベンチャーRPGって感じ！

○主人公のマイヤー王子。ちょっとスングリムックリ

○これが魔法の鐘。これを7つ集めないといけないんだ

○このサブ画面で体力データをひとめで知ることができるのだ！

マップエリアは1100画面以上。おまけに複雑なダンジョン、パラレルワールドなど、まともには進めない。

アイテム

○アイテムの数は40個以上。バラエティに富んでいるから見てるだけで楽しい！

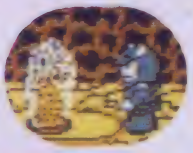

○これがウワサの聖なる剣。これで魔を倒そうぜ！

○魔法使いのお店でアイテムを買うのだ

敵キャラもアイテムもバラエティにあふれてるぞ

40個以上のアイテムを使って、50種以上の敵を相手にしなければならないこのゲーム。なにしろ、つぎつぎに出てくる敵と実際に戦わなければいけないので、少しでも気を抜くと連続攻撃を受けてアウト。強いアイテムを身につけろ!!

敵キャラ

その数約50種類。デザインもこっている。とくに塔の大物は、迫力十分

○ここがスタート地点。これから冒険が始まる

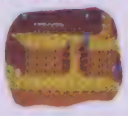

○迷路に入ってしまうとなかなか出れないゾ

○バラレルゾーンには出口も入口も無いんだ！

○塔の大物はわりとカンタンだ！ 自力に負けそう

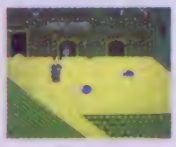

○手前のガケからおっこちないように注意!!

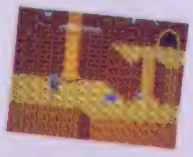

○7つの塔の入口。聖なる剣があるアンダーグラウンド

○塔の入口を入るとアウトサイド。敵がゾロゾロ……

○塔の最上階の大物をやっつけると聖なる剣が手に入るんだ

○さあここがキャッスルだ！ ハシゴを登っていこう

©IREM CORP. Licensed from LENAR

もえろツインビー
シナモン博士を救え！

前作兄弟の孫、3人がくり広げる、究極のシューティングゲーム

11月下旬発売予定
コナミ
3100円
ディスク
（当店ソフト）

前作の〝ツインビー〟から、100年たった後のこと。シナモン博士が、頭脳を休めるため、100年の冷凍睡眠に入っているあいだに、前作ツインビー、ウインビーに3人の孫ができ、立派に成長していた。

ある日、宿敵スパイス大王の孫にあたる、ガトランティスがUFOで飛来、シナモン博士の研究所を爆破し、博士を連れ去ってしまったのだ。博士を救い出すため、孫のツインビー、ウインビー、グインビーの3人は、博士が作った戦闘機に乗って発進した。

1Pがツインビー、2Pがウインビー、もう1本ジョイスティックをつなげば、3Pがグインビーを操作できるぞ!!雲の中に隠されたすずを取り、パワーアップしながら、敵と戦い進んでいこう。

○タイヘンだ〜あ、シナモン博士がガトランティスにさらわれたぞ

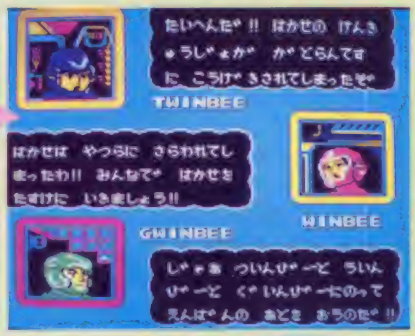

○これが、このゲームの主人公たち。さあ戦いが始まるぞ!!

○博士が3人のために作っておいてくれた戦闘機だ

タテとヨコ、交互に出現のステージで戦え!!

ツインビーたち3人がくり広げる戦いのステージは、7つ。どんぶり島を発進したあと、ヨコスクロールとタテスクロールのステージが交互に出現だ。対する敵の軍団は、1ステージ（どんぶり島）ガ食べ物軍、2ステージ（ラマヤードラ王国）ガ海の生き物軍、3ステージ（オルドラート公国）ガ日用品軍、4ステージガ電化製品軍、ほか、スポーツ用品軍、昆虫軍など、かわいいけどしつこい敵でイッパイなのだ。3人で協力して、ビシバシ倒そう!!

○オルドラート公国では日用品軍が……

○ここラマヤードラ王国は海の中。海の生き物がウヨウヨ

○第1ステージのどんぶり島は、ヨコスクロール。ここからスタートだ!!

○第6ステージ、イアーガンマ帝国は昆虫軍が飛んでくる

○第5ステージ、ザマヒ王国ではスポーツ用品軍との戦いだ!!

○第4ステージのウラルフスク国、電化製品軍が待ちうける

©KONAMI

プロ野球ファミリースタジアム

シーズンオフでも、ゲームで野球が楽しめる!!

12月上旬発売予定

ナムコ

カセット

3900円

現在の日本球界を、とっても意識した野球ゲームだ。10チームのなかから、キミの好きなチームを選び、先発投手を決めたらプレイボール。1人でも2人でも遊べるぞ。このゲームの最大の特徴は、実在の選手のデータがゲーム中に盛りこまれていること。それを考えながら、リリーフや代打を出すこともできる。プロ野球ファンはやみつきに!?

C1990ナムコ

メトロクロス

ゴールめざして無人の町メトロをひた走れ!!

12月中旬発売予定

ナムコ

カセット

3900円

タイヤ、ハードル、缶、スリップゾーン、落とし穴などの障害をかわしながら、時間内に決められたコースを走りぬくランニングゲーム。残り時間がポイントになるんだ。全部で8パターンのコース(エリア)、30以上のラウンドがあり、エリアは、先へ進むほど長くなっていくぞ。

C1990ナムコ

※画面は開発中のものです

アテナ

アイテム取ってどんどん変身のアテナ姫に注目

1月発売予定

SNK

ディスク

価格未定

オテンバで冒険好きのキュートなアテナ姫。この女のコが幻想界に殴りこみっ！

ファンタジックなあの「アテナ」のファミコン版の国産ができあがってきたゾ。森あり地下あり、雨もあったりとイロんな世界の中を大冒険。

ブロックの中にはアイテムが隠れているから、それを身につけてアテナをどんどんパワーアップさせていこうネ。

カセットで登場の予定だったけれど、もっとオモシロくと、ディスク版での発売に変更になったので注意してね。

これがアテナ

パワーアップアイテムを取ると、この身のアテナなのだ

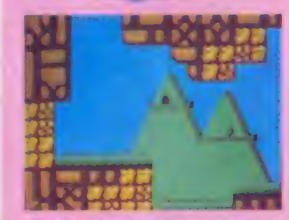

このゲーム、タテにもヨコにもスクロールしちゃうのだ

ここが、アテナ姫が降りこんだ幻想界のスロだ!!

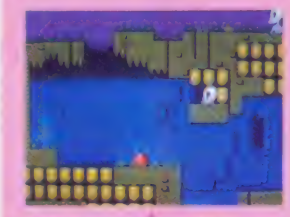

ガイコツが守っちゃる、こんな不気味な場面もある

ゴールをつたって上へ——上の世界には何があるのかな

おジャマの敵がイッパイ

アテナ姫のジャマをしにくる敵は、ほかにもイッパイ!! どんどん倒してスキルのだ

C SNK ELECTRONICS CORP

※画面は開発中のものです

ウルトラマン

怪獣帝国の逆襲

M78星雲からきた英雄のアドベンチャーゲーム

12月下旬発売予定

バンダイ

ディスク

3300円

ウルトラ兄弟を救い、宿敵ゼットンを倒すことが目的だ。主人公、ハヤタ隊員の武器はスーパーガン。左右スクロールの各ステージでは、小怪獣を倒しながら進もう。途中、隠れアイテムを探しだせば、より強い武器を持つことができるぞ!!

また、怪獣を倒すと出てくるエネルギー球を集め、エネルギーが100%になれば、ウルトラマンに変身することができる。ウルトラマンになれば、大怪獣も倒せるんだ。そして親玉怪獣を倒せばステージクリアだ。

戦いの舞台は、地上、水中、空中など、どんどんスゴイ!!

ここは東京の街中、バンダイのビルをバックに、戦うウルトラマン、スゴい!!

C円谷プロ

きね子

動いている絵を組みあわせてパズルしちゃえ!!

11月28日発売予定

アイレム

ディスク

3300円

両面ソフト

まずは最初のアニメに挑戦。これは16ピースモードだ、さあやってみよう!!

さて、どんな絵になるのか、わかってきたんじゃないかな!?

完成すると、こーんな絵になるのだ

十字ボタンで、まめキャラを動かして、パーツを組みあわせてね

ちなみにこれは同じアニメの48ピース。これにはお手上げかな!?

パズルのピースは16、24、48の3種類。モチ数が多いほどムズイ

動いているパーツを組みあわせて、1枚のアニメーションを作ろう。画面下にあるパーツを十字ボタンで選択。パーツの向きが違ったら、アイコンで直してから場所を指定。この手順で1枚の絵を完成させるんだ。パーツは、モードによって数が違うぞ。数が多いほど、パズルもムズカシイのだ。アニメの絵柄は全部で10種。モードは各3つ。すべてを完成させようね!!

©IREM CORP. Licensed from SADATO TANEDA

キングコング2(仮称)

障害をクリアし、愛するレディコングを救え!!

12月上旬発売予定

コナミ

カセット

価格未定

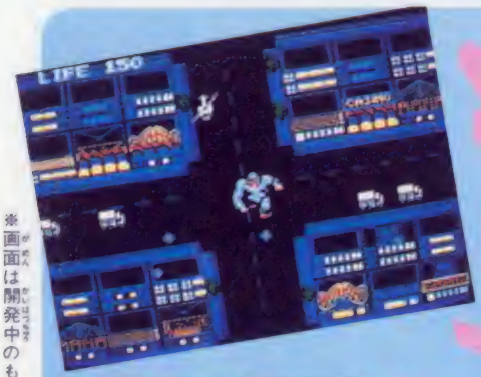

レディコングはどこに――愛のために戦うキングコング

年末に公開の映画〝キングコング2〟をゲーム化だ!! 身長20メートル、体重60トンという巨体のキングコングが、愛するレディコングを救うため、人間相手にくりひろげる大アクションだ。キングコングの武器は、メガトン・パンチとウルトラ・ジャンプ。たくさんのワナをクリアし、最新の兵器を持つ軍隊と戦いながら、レディコング探して岩山、市街地、ジャングルへ……と進んでいくんだ。途中、隠されているアイテムを取れば、キングコングはパワーアップするぞ!!

軍隊の攻撃にも負けないキングコングはアヨーいぞ

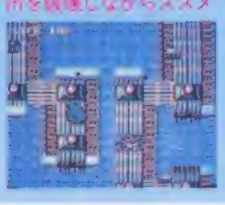

画面のイメージそのまま、人間の作りあげた都市を破壊しながらススメ

©KONAMI

※画面は開発中のものです

水晶の龍

水晶の龍の秘密を探って、アリアス星を救え！

12月発売予定

DOG

ディスク

価格未定（両面ソフト）

DOGの“アドベンチャー・スペシャル・シリーズ”第1弾。画面上のアイコンを使って、ゲームを進める、思考型アドベンチャーゲームだ。

主人公、ヒュー・ルーカスの友人、シンシアとナイルガ、宇宙船ともども行方不明になってしまった。これは、アリアス星の運命にかかわる大事件らしい。ヒューは、2人を捜し、事件を解くため旅立つが…。

○未来都市の街がつづく、どこへ行けば手がかりが？

○すべては、宇宙船が水晶の龍に襲われ、消えたことから始まる

○このおばあさんは敵か味方か？話しかけてみよう

○エアポートから、宇宙に出発しよう!!

©スクウェア

アルカノイド

早くもできてるファミコン版の画面写真なのだ

1月発売予定

タイトー

カセット

価格未定

業務用ブロックくずしゲームのファミコン版だ。プレイ方法は、いたってカンタン。左右に動くバウスを、エナジーボールの軌道にあわせて操作し、画面上のスペースウォールを壊していくのだ。ウォールは、色によって得点が違い、なかには破壊不能のウォールもあるぞ。ウォールを壊すと出てくるお助けアイテムをキャッチしながら、ゲームを進めよう。

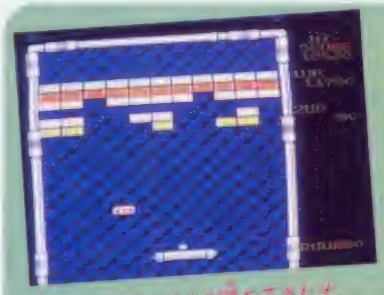

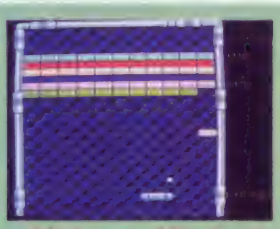

○画面そのほう、左右に動く板、バウスでボールの軌道を操作

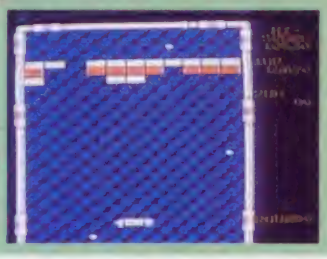

○おーと、アイテムが落ちてきたぞ、これをバウスでキャッチするのだ

○もうすぐクリア、そか、残せるスペースウォールを、画面上からすべてなくしてしまえば、面クリアなのだ!!

©TAITO CORP.

次週デビュー

ザナック

パソコン版から移植のシューティングゲームだ

11月28日発売予定

ポニー

ディスク

2900円（片面ソフト）

プレイヤーのテクニックによって、敵の攻撃（量、種類）が変化する、タテスクロールのシューティングゲーム。全部で12のエリアがあり、各ラウンドの最後には、ボスキャラが待ちうけているぞ。8種のパワーアップパーツをウマく使いながら進むのだ。

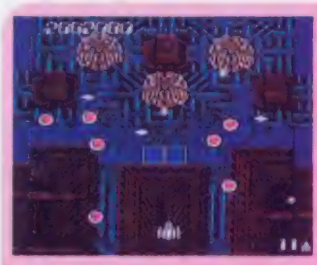

○プレイヤーのレベルによって、敵の攻撃の速さ、量、種類などが変わるのだ!!

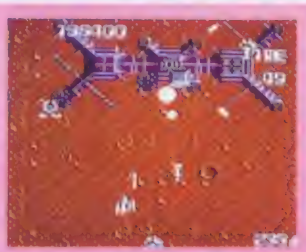

○8種のパワーアップパーツを使いこなすのだ!!

○各ラウンドの最後は、こんなに巨大なボスと対戦

○パソコン版を改良したこの画像だ!!

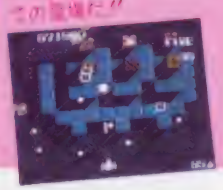

○敵が撃ってくる弾のスピードが、自機よりもちょっとカイなんて、ズルいのだ

©ポニー

謎のディスク・マガジン ナゾラーランド

ゲームが5本も入った、よくばりディスク!!

サン電子が、世界文化社の雑誌「パズラー」と組んで制作、販売する。このゲームは、1枚のディスカードに、なーんとタイプの違う5本のゲームが入っている。1つ1つ紹介していくと、"モモコ姫を救え"、これはアドベンチャーゲーム。"今日のナゾラー占い"、その名のとおりの占いゲーム。"スーパージグソー"、ジグソーパズル。"回転迷路トアマン"、迷路ゲーム。"日本一周ウルトラクイズ"、クイズゲームの5本だ。これにはビックリ、いまから楽しみなのだ!!

12月下旬発売予定
サン電子
価格未定
ディスク

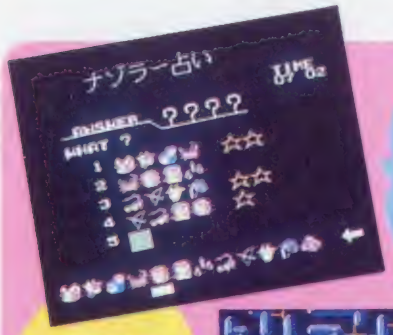

○今日のキミの運勢は……!? おられず、宝石やってしまいそうな、ナゾラー占い

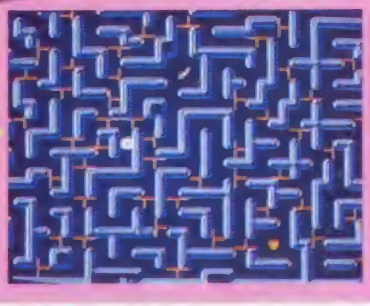

○あらら、なーんて複雑、見ているだけで頭がクラクラくなる!!

©SUN SOFT

ドラえもん

あのドラえもんが、3つのワールドで大冒険!!

映画になった"のび太の宇宙開拓史"のび太の大魔境"、"のび太の魔界大冒険"をゲーム化。タイプ、構成の違う、3つのワールドが1本のゲームに収められているぞ。この3ワールドを冒険し、最終的には、のび太、しずかちゃん、ジャイアン、スネ夫の4人を助け出すことが目的だ。各ワールドに用意されているスモールライト、タイムカプセル、スーパー手袋などを使い、ドラヤキ、元気キャンディでパワーアップしながら、3ワールドをクリアしよう!!

12月12日発売予定
ハドソン
5500円
カセット

○オーイ、みんなどこにいるんだ～い こんなところにボク1人なんてやだな

©藤子／小学館 テレビ朝日 HUDSON SOFT

ヘラクレス(仮称) 闘人魔境伝

ギリシャ神話がテーマのロールプレイングだ!!

データイーストが来年にむけて開発中のゲームがこれ"ヘラクレス 闘人魔境伝(仮称)"。最近、ホントに発売されるのかどうかわからないゲームまで新作情報として載せている無責任雑誌も多いけど、このゲームはこうやってすでにパンフレットまでできているんだもん、これは確実な情報だ。

題材となっているのは、みんなも知っているギリシャ神話。その中の英雄、ヘラクレスが主人公のRPG。大神ゼウスの弟だが、世界を支配しようとする魔王ハデスを倒すため、ゼウスの命をうけ、オリュンポスを出発。ハデスが放つ、数々の敵と戦いながら旅をするというストーリーだ。

2月発売予定
データイースト
価格未定
カセット

○これわ、そのパッケージ、ホントはもっとかっこいいコイツ

©データイースト

超新作ゲーム先取り大作戦

次号で特集

ホッターマンの地底探険

ペンペン村を守るには、穴を掘らにゃいかん!!

昔むか〜しのとある日に、プンプン山のペンペン村が大地震に襲われた！　平和だった村が、このままでは溶岩の下に埋もれちゃうよ〜。崩壊の危機にさらされた村を救うべく立ち上がったのは、村一番の穴掘り名人〝ホッターマン〟だ。勇気あるホッターマンはただ1人、地震を止めるべく地底へ挑んだ。全14ステージを終え、原因の謎の物体を倒せ！

ホッターマン

●この宝の箱にはアイテムやキーが入っている。1ステージに8つもあるのだ

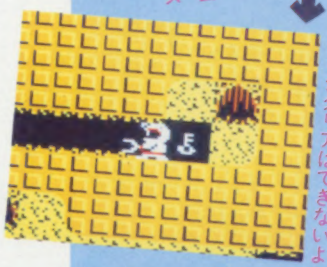

●どれにキーが入ってるかは秘密。4つ集めないとステージクリアはできないよ

●硬い「ホレナサ層」はアイテムのダイナマイトで穴を開けるのサ

©ユース

ユース
4900円（カセット）
12月上旬発売予定

ディープダンジョン 魔洞戦紀

これは大物！3Dロールプレイングゲーム!!

地下迷宮をさまよい歩き、群がる敵をバッタバッタとなぎ倒す。ロールプレイングゲームの大物がもうすぐ完成するぞ。敵にぶつかると、マルチ画面が現れて、敵を倒すと経験値が手にはいる。そう、あの「ドラゴンクエスト」と同じ、コマンド形式のRPGゲーム。そのうえ舞台は「ポートピア」の地下迷路のような、3D地下迷宮ときた。うーむ、スゴイぜ。

●宝の山を見つけた。これで強い武器が買えるだろうか？

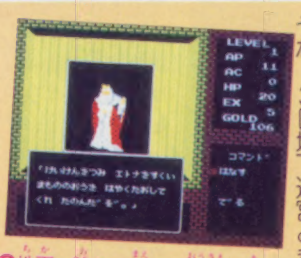

●地下へ降りる前に、王様に会いに行く。これ、冒険者の仁義ね

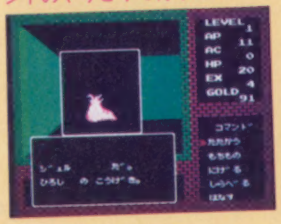

●敵との戦いは、ダメージポイントのやりとりで行うのだ

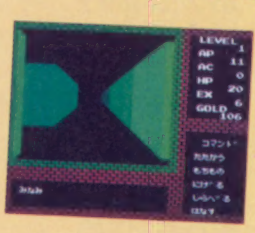

●地下の3D迷宮だ。うかつに歩きまわると迷ってしまうぜ

©ハミングバード

ディスク
価格未定（両面ソフト）
12月発売予定

プロゴルファー猿 影のトーナメント

賞金をかけて、影のゴルファーたちと対決だ!!

アニメでおなじみ〝猿〟が、ミスターXにやとわれた影のプロゴルファーたちと、賞金をかけて5つのコースで対決する。猿が使えるクラブは、ドライバー、クリーク、パターの3本だ。モズ落とし、岩返し、松葉落としなどの必殺ショットで全コースの賞金を勝ちとろう!!　このゲームは対CPでも、2人対決でも遊べるぞ!!

●ティーから、コースをながめたところ。この先は…

●ショット後、飛ぶボールを上から見ることができる

©藤子／小学館／テレビ朝日

ディスク
3300円（両面ソフト）
12月中旬発売予定

超新作 究極！の先取り

●まずは新規参入会社を1社。12月16日、リコーエレメックスが〝新人類〟で参入だ。これは、主人公のマックスが、石、ヤリ、火の玉を投げ、気絶した恐竜や野生生物をけとばしながら荒野を進んでいくサバイバルアドベンチャーで、古代恐竜時代が舞台。マックスの妻になってくれる女の子を捜すことが目的だ（4900円、カセット）。

●この秋公開されたSFホラー映画、エイリアン2をスクウェアがゲーム化するぞ（来春発売予定　4900円　カセット）。

※画面は開発中のものです

ひとめでわかる!! 新作カレンダー

記号のみかた
●カセット　■ディスク　★メーカー　♥発売予定日　♣予価

11月

●スーパースターフォース　★テクモ♥11月11日♣5300円
●Othello　★河田♥11月13日♣4900円
●迷宮組曲　★ハドソン♥11月13日♣4900円
■デッドゾーン　★サン電子♥11月20日♣2980円
■ガルフォース　★HAL研究所♥11月20日♣2980円

21日(金) ファミリーコンピュータMagazine 1986 No.19 発売日 320円

●アイギーナの予言　★ビック東海♥11月21日♣5300円
●長靴をはいた猫　★東映動画♥11月21日♣4900円
●スーパーモンキー大冒険　★バップ♥11月22日♣4900円
●怒　★ケイ・アミューズメントリース♥11月26日♣5500円
●マッピーランド　★ナムコ♥11月27日♣3900円
●ドラゴンボール　★バンダイ♥11月27日♣5300円
■きね子　★アイレム♥11月28日♣3300円
■ザナック　★ポニー♥11月28日♣2900円
●キャッスルエクセレント　★アスキー♥11月28日♣4900円
■ブリーダー　★ソフトプロ♥11月下旬♣2980円
■もえろツインビー　★コナミ♥11月下旬♣3100円

5日(金) ファミリーコンピュータMagazine 1986 No.20 発売日

●ディーヴァ　★東芝EMI♥　♣5500円
●トランスフォーマー　★タカラ♥12月5日♣4900円
●タイガーヘリ　★ポニー♥12月5日♣4900円
●ビートたけしの挑戦状　★タイトー♥12月10日♣未定
■バルテナの鏡　★任天堂♥12月上旬♣2600円
●キングコング2(仮称)　★コナミ♥12月上旬♣未定
■アディアンの杖　★サン電子♥12月上旬♣5500円
■ナイト・ロアー　★ジャレコ♥12月上旬♣未定
●ファミリースタジアム　★ナムコ♥12月上旬♣3900円
●シャーロック・ホームズ伯爵令嬢誘拐事件　★トーワチキ♥12月上旬♣5000円
●ホッターマンの地底探険　★ユース♥12月上旬♣4900円
●ドラえもん　★ハドソン♥12月12日♣5500円
●魔鐘　★アイレム♥12月15日♣5300円
■消えたプリンセス　★イマジニア♥12月15日♣5000円
●新人類　★リコーエレメックス♥12月16日♣4900円

12月

19日(金) ファミリーコンピュータMagazine 1987 No.1 発売日

■スーパーロードランナー　★アイレム♥12月19日♣3300円
●闘いの挽歌　★カプコン♥12月20日♣未定
●時空の旅人　★コトブキシステム♥12月20日♣4900円
■エレクトリシャン　★コトブキシステム♥12月20日♣未定
●聖飢魔II　★CBS・ソニー♥12月中旬♣4900円
■リンクの冒険　★任天堂♥12月中旬♣2600円
●レイラ　★デービーソフト♥12月中旬♣未定
●メトロクロス　★ナムコ♥12月中旬♣3900円
●クレイジークライマー　★日本物産♥12月中旬♣5300円
■プロゴルファー猿　★バンダイ♥12月中旬♣3300円
●マドゥーラの翼　★サン電子♥12月中旬♣4900円
●飛龍の拳　★日本GAME♥12月中旬♣5500円
●ドラゴンクエストII　★エニックス♥12月下旬♣5500円

1987年 1月〜未定

■謎の壁　★コナミ♥12月下旬♣未定
■ウルトラマン　★バンダイ♥12月下旬♣3300円
●花のスター街道　★ビクター音楽産業♥12月下旬♣未定
■ココナワールド　★ソフエル♥12月下旬♣2980円
■ナゾラーランド　★サン電子♥12月下旬♣2980円
■メルヘンヴェール　★サン電子♥12月下旬♣3200円
●ラビリンス　★徳間書店♥12月下旬♣未定
■アップルタウン物語　★DOG♥12月♣未定
■ディープダンジョン　★DOG♥12月♣未定
■水晶の龍　★DOG♥12月♣未定

■魔獣の森伝説(仮称)　★イマジニア♥1月5日♣5000円
■ゴルフ(仮称)　★任天堂♥1月14日♣2500円
●火の鳥(仮称)　★コナミ♥1月上旬♣未定
●ザ・ブラックバス　★ホット・ビイ♥1月中旬♣5300円
■マイケルのEnglish大冒険　★スコーピオン♥1月下旬♣2980円
●ランボー　★パック・イン・ビデオ♥1月♣未定
●コスモジェネシス　★アスキー♥1月♣4900円
■スーパーボーイアラン　★サン電子♥1月♣未定
■地底大陸オルドーラ　★サン電子♥1月♣未定
●アルカノイド　★タイトー♥1月♣未定
■キャプテン翼　★テクモ♥1月♣未定
■アテナ　★SNK♥1月♣未定
■囲碁(仮称)　★任天堂♥1〜2月♣未定
●アルゴスの戦士　★テクモ♥2月♣未定
■セクションZ　★カプコン♥2月♣未定
●ヘラクレス(仮称)　★データイースト♥2月♣未定
●タッチ　★東宝♥2月♣未定
■レリクス　★ポーステック♥2月♣未定
■トップルジップ　★ポーステック♥2月♣未定
●スパイvsスパイII(仮称)　★コトブキシステム♥3月♣未定
●ジェニー(仮称)　★タカラ♥3月♣未定
●オホーツクに消ゆ　★アスキー♥4月♣未定

●奇々怪界　★タイトー　●信長の野望　★光栄　●ヒゲ丸　★カプコン
■Dark Side of the moon(仮称)　★DOG　■ライジン(仮称)　★DOG
■エクスカリバー(仮称)　★DOG　■ヒスパーニ(仮称)　★DOG
■シカゴ・コネクション　★DOG　●ビットストップII　★ポニー
●スクランブル21　★ビクター音楽産業　●ザナドゥ　★ハドソン
●水戸黄門(仮称)　★サン電子　■夢工場(仮称)　★フジテレビ
●エイリアン2(仮称)　★スクウェア　●森田の将棋　★セタ
●ポケットザウルス(仮称)　★バンダイ

東芝EMIの任天堂ファミリーコンピュータ™用カセット

ファミリーコンピュータ・ファミコンは任天堂の商標です。

1メガロムカセットで
12/5
発売予定

アクティブシミュレーションウォー

DIVA
ディーヴァ

FS-2004G(TFS-DV)
希望小売価格¥5,500
©1986 T&ESOFT

ストーリー6:ナーサティアの玉座(ぎょくざ)

はっきり言って、次元(じげん)がちがう。

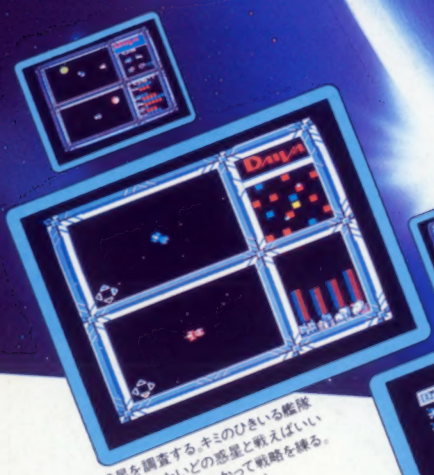

惑星を調査する。キミのひきいる艦隊は、いったいどの惑星と戦えばいいのか…。アタマをつかって戦略を練る。(2人プレイの戦略シーン)

陣形を決める。敵の艦隊はなかなか手ごわい。勝つも負けるもキミの作戦しだいなのダ。(2人プレイの艦隊戦シーン)

惑星の地表図を見て、戦術を決定。補給船を、援護ミサイルを、そしてオートマチックミサイルを配置せよ。

いよいよ惑星戦だ。はげしくおそいかかる敵の攻撃をかわし、惑星を攻略してくれ。ドライビング・アーマーが画面いっぱいに活躍する。(2人プレイのアクション・シーン)

かつてこんなすごいソフトがあっただろうか!?

●宇宙空間にうかぶ敵惑星。どこから攻めるか、どうやって戦うか!?キミは主人公マータリ・シュバン。敵艦隊をたおして、惑星を攻略せよ。敵の弱点は…、補給船は…、そして援護ミサイルはどうする。すべてはキミの判断力にかかっている。

●作戦を立てる、戦略をねる、戦闘にうつる。2人で考え、2人でたたかう。そうすれば強い敵に勝てる可能性も高い。2人の頭をフル回転させよう。もちろんひとりプレイもOKだョ。

●ゲームをするうちにディーヴァとは何か、そのナゾがとけてくる。ディーヴァはアドベンチャー、ロールプレイング、シューティング、シミュレーションなどすべてのジャンルをこえた、まったく新しいゲームだ。

★ファミコンとパソコンがコミュニケートし始めた。ファミコンで得たウォー・データを他の機種にインプットすると、そこにはもうひとつの新しい宇宙空間が出現する。そして7つのストーリーは、コミュニケートを始める。

●世界初!完全データ互換でパソコン仲間とコミュニケートできるのダ。キミがファミコンで得た戦力をパソコンにインプットすれば、そこには新しい世界が広がる。パスワードを使えば、途中からコンティニューすることもできる。

ストーリー1:ヴリトラの炎—主人公:ルシャナ・パティー—PC-8801mkIISR
ストーリー2:ドゥルガーの記憶—主人公:アミターバー—FM-77AV
ストーリー3:ニルヴァーナの試練—主人公:アモーガ・シッディー—X1
ストーリー4:アスラの血流—主人公:ラトナ・サンバー—MSX
ストーリー5:ソーマの杯—主人公:アクシュー・ビアー—MSX2
ストーリー6:ナーサティアの玉座—主人公:マータリ・シュバン—ファミリーコンピュータ
ストーリー7:カリ・ユガの光輝—主人公:クリシュナ・シャーク—???

All right reserved T&ESOFT ©INC.

*ストーリー6(ファミコン用)以外はT&Eソフトより発売されます。MSXは株式会社アスキーの商標です。

トエミランドから豪華ダブルプレゼント

1 なんと1万名にディーヴァ・ライセンス・カードをプレゼント

敵の本星ナーサティア双惑星の攻略に成功すると、エピローグとともに主人公が登場する。その画面を写真にとって、トエミランドに送ろう。先着1万名にかっこいいオリジナル・メンバーズ・カード「ディーヴァ・ライセンス・カード」を発行。キミの"ディーヴァ熱中度"が色でわかる、ファミコン少年待望のカードだ。チャンスはみんなにあるゾ!!

2 さらに特別限定ディーヴァ・オリジナル・カセットテープを

応募者のなかから、さらに抽選で500名、ディーヴァのかっこいいテーマソング(コンピュータ・ミュージック)が入った、オリジナル・カセットをプレゼント。

期間:12/5~1/20　発表:商品の発送をもって代えさせていただきます。送り先:住所・氏名・年齢・電話番号をハッキリ書いて送ってネ。　〒107 東京都港区赤坂2-2-17 東芝EMI㈱第II営業本部「ディーヴァ」係

●ダイヤルは正確に

期間/11月6日▶1月5日
ディーヴァ・テレホン
東京03-587-7000
大阪06-374-6491

東芝EMIのファミコンソフト
TOEMILAND

■お問い合せは:東芝EMI株式会社・本社03(587)9145/東京支店03(843)5081/関東支店03(843)3751
横浜支店045(314)1941/大阪支店06(376)4131/名古屋支店052(221)8226/福岡支店092(713)1251
仙台支店022(227)8211/広島支店082(264)0245/札幌支店011(241)3713

ファミコンファンも、パソコンファンもぜったい見のがせないゾ!!!

ディーヴァ完成発表会

アタック'87イン代々木

11/23(祝)・24(振休)AM10:00~PM4:00 代々木公園マイタウンフェスティバル野外ステージでディーヴァの世界を体験しよう。

★内容●発売直前、だれよりも先にディーヴァを体験できる●ゲーム開発者によるデモンストレーションがある●ブラザーのハイテク・イベントカー"Nander-21"で遊べる●たのしさいっぱいコンピュータ・ミュージック・サウンド・アトラクションを予定

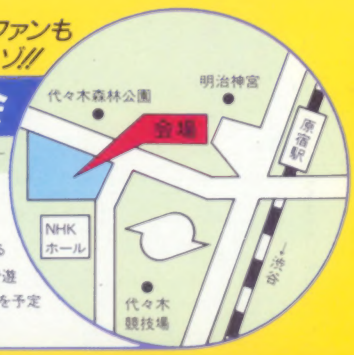

ご注意 違法性がきわめて強い、ファミコンカセットのダビング機が出ていますが、このプログラムは絶対にコピーできません。

ファミリーコンピュータ Magazine
1986 NO. 18 11月21日号
昭和61年11月21日発行
第2巻第18号(通巻23号)
発行人 栃窪宏男
編集人 佐瀬伸治
発行所 徳間書店
〒105 東京都港区新橋4-10-1
編集部問い合わせ電話☎03(459)1700代
定価290円

任天堂株式会社
本社
〒605 京都市東山区福稲上高松町60番地
(075)541-6113
東京支店 (03)254-1781
大阪支店 (06)245-4155
名古屋営業所 (052)571-2506
札幌営業所 (011)621-0513
岡山営業所 (0862)52-1821

雑誌 27713—11/21
© by Tokumasyoten 1986 印刷 凸版印刷 Printed in Japan